REDACCIÓN Y ADMINISTRACIÓN TALLERES M. de San Esteban, 11 APARTADO 125

EL NOROESTE

DIARIO DEMOCRÁTICO INDEPENDIENTE

Precio del ejemplar: 10 céntimos — GIJON.—Año XXXVIII.—Núm. 13.047 — GIJÓN — Domingo, 24 de junio de 1934

INFORMACION POLITICA

LA SUSPENSION DEL CONSEJO ANUNCIADO PARA AYER, DA MOTIVO A MUY ENCONTRADOS COMENTARIOS

(POR TELEGRAFO Y TELEFONO)

Madrid3 2, (v. h.)

Presidencia de la República

Samper despacha con Alcalá Zamora

A las diez y media de la mañana de hoy, el jefe del Gobierno se trasladó al Palacio Nacional para despachar con el Presidente de la República.

La entrevista fué muy extensa, y, posiblemente Samper daría cuenta á Su Excelencia de la fórmula que será discutida en el Consejo de esta tarde, y de las impresiones que sobre el debate del lunes viene recogiendo de los jefes de minorías sobre el problema de Cataluña.

De Gobernación

No se ha recibido ninguna noticia de provincias

El subsecretario recibió esta mañana á los periodistas, por hallarse ausente Salazar Alonso.

Benzo les dijo que carecía de noticias porque no había recibido ningún telegrama de los gobernadores, caso insólito que no se recuerda desde hace muchos años, según le había comunicado el jefe de la Sección de Orden Público.

Añadió en tono humorístio: ¡Salvo que nos hayan dejado incomunicados con toda España!

De Obras Públicas

El ministro aplaza un viaje

Por haberse aplazado hasta el lunes el Consejo de ministros anunciado para hoy se ha retrasado la visita que Guerra del Río se proponía realizar all Canal de Lozoya en dicho día.

Ante el comienzo de unas importantes obras en Madrid

Guerra del Río ha manifestado que con motivo de la terminación de las obras de enlaces ferroviarios de Madrid, la Casa Agramán comenzó á despedir obreros y hoy quedaron sin trabajo dos mil aproximadamente.

—Afortunadamente—añadió—acaba de visitarme el director de la Empresa del Metropolitano para anunciarme que inmediatamente procederá á las obras de la nueva línea Embajadores-Lavapiés-Puerta del Sol.

Estas obras importarán doce millones de pesetas y se pueden emplear esos obreros en ellas, puesto que también son subterráneas.

Según dijo dicho Director, Otamendi, para el comienzo de las obras falta únicamente que el Ayuntamiento autorice la apertura de los pozos.

De Guerra

Hidalgo, á Badajoz

El ministro marchó á última hora de la tarde á Badajoz, para inaugurar el cuartel de Ingenieros.

Una petición de los agrarios

Que no se cierre la Cámara sin haber aprobado la ley de arrendamientos.

El Comité de Enlace de las entidades agro-pecuarias de España ha enviado una nota á los periódicos con la petición que dirigen al presidente de la Cámara, exponiendo su deseo de que no se cierren las Cortes sin que se haya aprobado la ley de arrendamientos rústicos y la Reforma Agraria.

Dice la nota, que si se entra en el año agrícola sin la promulgación de dichas leyes se acentuarían los graves perjuicios y perturbaciones que en la actualidad tienen tan quebrantada la economía agraria del país.

El problema catalán

DE BARCELONA

Parece que la C. N. T. rectifica el acuerdo adoptado.-Tratarán también de su intervención en política

Según noticias, probablemente mañana celebrará la C. N. T. sesión plenaria que será interesante, ya que este pleno tiene una importancia excepcional.

Se verificarán tres sesiones, discutiéndose entre otros los siguientes asuntos: Rectificación del acuerda tomado en el último pleno celebrado, en relación con el conflicto planteado por la sentencia del Tribunal de Garantías, acuerdo que no fué del agrado de la mayoría de los sectores regionales, sobre todo de los del centro, que se muestran en absoluto disconformes. Se cree que se acordará la inhibición mientras la Ezquerra lleve la dirección política de Cataluña, ó en todo caso la inhibicion continuará hasta el momento oportuno para apoyar las aspiraciones de los campesinos.

La proposición más interesante es la planteada por la Regional de Asturias, aludiendo á la posición de los organismos confederales para la plena actuación política, manteniendo íntegramente la personalidad de la Confederación, sin abandonar la finalidad libertaria que la informa.

Cataluña y Aragón han mostrado su disconformidad con las restantes regionales aunque en el seno del pleno hay profundas divergencias que pudieran concentrarse con la visita de los elementos confederales hecha el pasado lunes á Companys.

Runión de los Consejeros de la Generalidad

Presidiendo Companys se reunieron hoy algunos consejeros de la Generalidad.

Parece que en esta reunión se recibieron noticias de la fórmula sobre la cuestión planteada con el Gobierno de la República.

Después, Companys se reunió también con Dencás, tratando del problema de orden público.

DE BILBAO

Ha sido autorizada una conferencia sobre los contratos de cultivo

En el Gobierno civil se ha presentado una solicitud para celebrar una conferencia en el Teatro de Buenos Aires acerca de los contratos de cultivo á cargo de Carrasco Formiguera.

El gobernado en principio no lo autorizó y después accedió. Probablemente la conferencia se celebrará un día laborable de la próxima semana.

La suspensión del Consejo de ayer

¿Discrepancias en el seno del Gobierno?—La posición de la Ceda.—Mañana será un día de gran interés político

La suspensión del Consejo extraordinario anunciado para esta tarde, suscitó muchos comentarios en los centros políticos, y se atribuyó á discrepancias surgidas en el seno del Gobierno, pero según manifestó el ministro de Industrias, la suspensión obedece principalmente al deseo de algunos ministros, como los de Guerra y Marina, que quieren ausentarse mañana de Madrid, no habiendo inconveniente en acceder, puesto que los acuerdos que se hubieran adoptado en el Consejo no tendrían aplicación hasta el lunes por la tarde, y se correría el riesgo, además de que esos acuerdos del Consejo pudieran exteriorizarse y circular durante 48 horas, produciendo inevitables complicaciones.

Gil Robles conferenció esta mañana extensamente con Samper, y por la tarde visitó en el Congreso á Alba, creyéndose que se ocupó de acelerar todo lo posible la discusión de los presupuestos, para que queden aprobados el lunes y el martes, pero si se interpone el debate político anunciado para el lunes, se frustraría ese propósito.

En relación con esto, giraron las conversaciones.

Gil Robles manifestó á los periodistas que su partido está dispuesto a dar al Gobierno toda clase de facilidades para la aprobación de los presupuestos, y pedía contar con la ayuda necesaria, pero no ocultó que si la solución que quiere darse por Samper al problema catalán, no fuera de satisfacción general, se vería obligado á negarle sus votos.

Pudiera suceder que se tratara de aplazar por dos ó tres días la aprobación de los presupuestos y el debate político, ya que la aprobación tan rápida de los presupuestos tropieza también con algunas dificultades.

El dictamen de presupuestos de Instrucción no pudo ser imprimido todavía, porque hasta esta noche no quedó puesto en limpio, ya que últimamente se incorporó al dictamen el aumento de doce millones de pesetas, propuesto por el ministro, para suprimir algunas segregaciones que con daño para el servicio cultural se habían hecho en el proyecto, y con estos doce millones que tuvieron que figurarse en el presupuesto, la Comisión ha tenido una labor muy extensa para su acoplamiento.

Finalmente, ha circulado hoy una nueva fórmula del problema catalán, y es la presentación á las Cortes de un proyecto de ley modificando el artículo 22 de la Reforma Agraria, en el sentido de que las regiones autónomas puedan legislar sobre esta cuestión.

El lunes será día de gran interés político, tanto por las decisiones que pueda adoptar el Gobierno en el Consejo, como or las derivaciones de estos acuerdos en el Parlamento.

EXPRESAMENTE PARA "EL NOROESTE"

EL POETA ZORRILLA Y EL POLITICO RUIZ ZORRILLA

En "El Liberal" se ha querido "animar" un artículo mío relativo á la biografía de don Manuel Ruiz Zorrilla, compuesta por don Pedro Gómez Chaix para la Colección de la Casa Editorial Espasa Calpe, "Vidas españolas é hispanoamericanas del siglo XIX".

Como si lo hubiera oído y visto pasó así el lance:

—Meted en el artículo de Castrovido un retrato de Zorrilla.

Obedeció la orden del confecionador un enviado del regente.

¿De Zorrilla? Bien. Buscó en el archivo y bajó á la imprenta con el clichè del poeta Zorrilla, el autor de "Don Juan Tenorio", y se lo dió al ajustador. Este lo puso en la platina y lo metió en el lugar más conveniente del artículo.

Para el enterado de los secretos de una Redacción con su imprenta, su esteorotipia y taller de máquinas, nada tiene de particular, de raro ni de censurable lo sucedido. Para los que no están en interioridades, para los que no saben cómo se "hace" el periódico, es lo ocurrido una metedura de pata del articulista. Son, los que tal cosa creen, los mismos que achacan al periodista las faltas de impresión y de composición, las erratas, las líneas invertidas, los pliegos arrugados, las páginas manchadas ó con blancos.

La equivocación resulta un anticipo de la árdua sentencia de la posteridad.

Zorrilla, el poeta, se desgajó de su patria, se divorció de las Musas y se fué á Méjico, donde se creyó feliz, olvidado de las gentes y olvidado de la poesía.

Mas entra en Méjico con las tropas francesas de Bazaine y las guerrillas de los mejicanos clericales el pobre Maximiliano con la infeliz Carlota. Les aclama el coro, les saluda la tradición y les corona la Iglesia. Son emperadores. Se creen populares. ¡Infelices!

Para una fiesta que habían de presidir los emperadores, se requiere la cooperación de Zorrilla. Una Comisión va á buscarle á la casa en que trabaja como funcionario prosaico. Le halaga verse conocido, y después de ruegos de la Comisión y de negativas del poeta, accede, al fin, escribe una poesía y la lee en la solemnidad. Ya está perdido Zorrilla. Las Musas le han recobrado.

Maximiliano y Carlota le felicitan, y el emperador le ruega una visita. Va Zorrilla, y el emperador le nombra director del Teatro Nacional, lector de cámara y organizador de fiestas culturales.

Zorrilla, en vez de abusar de su fortuna, recorta las alas á la fantasía de Maximiliano y se reduce á dirigir un teatro casi de aficionados.

En este teatro se representó, el año 1865, el más famoso de los dramas del siglo pasado: "Don Juan Tenorio".

Al año siguiente regresa á España Zorrilla. El emperador le abraza, le da una suma como viático y le entrega notas para un libro eternamente inédito.

El poeta piensa volver á Méjico. Se despiden hasta luego en vez de darse un adiós para siempre.

Poco antes de la tragedia de Querétaro, del fusilamiento de Maximiliano de Austria y los generales Miramón y Mexia (19 de junio de 1867) recibe Zorrilla un cablegrama aconsejándole que no vuelva á Méjico. No vuelve, y en Barcelona sabe el fusilamiento de su amigo el emperador y la locura de la emperatriz. Y de Barcelona vino á Madrid el poeta á dar lecturas en Ateneos y teatros, á componer leyendas y á estrenar dramas y á rehacer su vida.

Le fué difícil, porque ya había caído en el olvido sobre la primera parte de la vida literaria de Zorrilla. El lo cuenta, apesadumbrado. Pocos se acordaban de él y muchos le confundían con Ruiz Zorrilla, á quien la condena á muerte de 1866, los dos años de destierro conspirando con Prim de quien fueron brazos él (Ruiz Zorrilla) y Sagasta, las grandes refomas en la enseñanza y el asesinato del gobernador de Burgos cuando iba á cumplir la orden del ministro de Fomento para hacer un inventario de los bienes artísticos de la Iglesia, hicieron más popular y famoso al político que al poeta. Entonces, seguramente, se publicaría un retrato de don Manuel Ruiz Zorrilla entre los versos de "A buen juez, mejor testigo".

A Zorrilla, el autor de "El Zapatero y el Rey", le confundían con Ruiz Zorrilla desde que volvió de Méjico hasta la coronación en Granada. Todavía en esa época, y no obstante lo mucho que dijeron los periódicos, abundaban los que hacían esta pregunta: Y este Zorrilla, ¿es pariente de don Manuel?

Al cabo de los años pasa lo contrario. En vez de meter en el artículo un retrato de Ruiz Zorrilla (tres magníficos adornan el libro muy recomendable de don Pedro Gómez Chaix) incrusta en un artículo sobre la vida del emigrado con Prim, del ministro de la revolución, del rival de Sagasta, del jefe radical, del encargado de enviar á Madrid, facturada desde París la República, según frase de Sol y Ortega, un retrato del poeta.

Me duele en este caso por el cariño que profeso á la memoria de don Manuel Ruiz Zorrilla; pero me agrada cuando curre con magnates, reyes y gobernantes á quienes no profeso la menor simpatía. En vida de Lope, de Cervantes y de Quevedo, para restringir las citas les daba lustre y sustento ó apoyo, al menos, y protección el duque de Sessa, el conde de Lemus, el gran duque de Osuna, de quienes hoy sabemos, por las cartas del fénix, la dedicatorio de Persiles y los dos sonetos del señor de la Torre de Juan Abad.

¿Y quién protege á quién? ¿Velázquez á Felipe IV ó Felipe IV á Velázquez?

Olvidados van quedando hombres públicos famosos en su tiempo, y, en cambio, filósofos, poetas, novelistas, redactores de periódicos á los que protegían y daban nombre los ministros que hoy apenas si se les recuerda, conservan su primitivo esplendor ó están como bruñidos, retocados, limpiados por la posteridad. Relucen y brillan más ahora que en vida.

Así... ¿Pero á qué buscar ejemplos? La equivocación de "El Liberal" ahorra esa labor. Es, por sí misma, significativa y elocuente.

Roberto CASTROVIDO.

El premio "Mariano de Cavia"

(POR TELEFONO)

Madrid, 23; 12 n.

Por su artículo titulado «El parque del recuerdo», le ha sido concedido el premio «Mariano de Cavia 1933», al periodista Mariano Tomás.

"MISS NATAHOYO"

Para que se vea el acierto que han tenido los vecinos del Natahoyo, al elegir recientemente su «Miss», véase por la foto el encanto de mujer que es Guadalupe Aguado. ¡Primorosos 16 años!

(Foto Busquets)

UNA DISPOSICION RATIFICADA

LA OBLIGACION DEL CONSUMO DE CARBON NACIONAL

(POR TELÉGRAFO Y TELÉFONO)

La disposición del Ministerio de Industrias

Madrid, 23; 12 n.

La "Gaceta "de hoy publica la siguiente disposición:

«El régimen económico de carbones establecido por decreto de 6 de agosto de 1927 y ratificado por el de 14 de octubre de 1931, reconoce la conveniencia y aun la necesidad en caso expreso de que las industrias españolas puedan reservar parte de su consumo para el carbón extranjero, y para ello se dispone que se determine el coeficiente de tolerancia y consumo de las industrias protegidas, empresas públicas y servicios del Estado.

Por todo esto, se obliga, salvo el expresado coeficiente, á consumir carbón nacional y esta obligación comprende entre otras las dependencias todas del Estado, Corporaciones oficiales y todos los centros que obtengan directa ó indirectamente subvención ó subsidio del Estado, y como por otra parte, la misma disposición determina el coeficiente de tolerancia aun vigente, para toda clase de consumos, este Ministerio de Industria y Comercio se ha servido disponer:

Primero.—Todos los establecimientos y centros oficiales y toda clase de centros que directa ó indirectamente perciban subvención del Estado, se hallan obligados á consumir carbón de procedencia nacional con exclusión de todo otro combustibled e procedencia extranjera, de cualquier clase que sea carbón, aceite, gas, etc.

Segundo.—Que estos suministros de carbones los hanán las empresas productores por media de la Federación del Sindicato de Carboneros de España y en el caso de que se trate de un servicio contratado, en el pliego de condiciones habrá de figurar esta obligación.

Tercero.—El Comité Ejecutivo de Combustibles será el encargado de inspeccionar estos suministros, por sí ó por sus delegados, para lo que formará una lista ó relación de los establecimientos y centros de servicios sujetos á estos preceptos.

DE LA CATASTROFE DE POLA DE GORDON

AYER TARDE LLEGARON LOS HERIDOS A GIJON

En la mañana de ayer, llamó por teléfono, desde León, el gobernador civil de dicha provincia, don Julio García Braga, participando al alcalde en funciones, señor Guisasola, que á las diez y media, habían salido para Gijón, convenientemente acondicionados en la ambulancia de «Paz y Caridad», los heridos que se hallaban hospitalizados en aquella capital, como consecuencia de la catástrofe automovilista de Pola de Gordón, el día 11.

Añadió el señor García Braga, que había estado personalmente en el Hospital para despedir á los heridos, en unión del alcalde, señor Castaño, representantes de la Casa de Asturias y otras autoridades leonesas, siendo la despedida cariñosísima.

A las dos de la tarde, comunicaba el secretario del Ayuntamiento de Gijón, desde Valgraede, que la expedición se hallaba en Pajares, sin novedad.

A las cinco y veinte, se daba aviso desde Oviedo, que pasaba por allí la ambullancia y automóviles que la acompañaban.

Tan pronto recibió esta noticia el alcalde en funciones, señor Guisasola, salió al límite del concejo á esperar á los heridos, á los que saludó.

Estos venían, como ya dijimos, en la ambulancia sanitaria de «Paz y Caridad», perfectamente atendidos. Seguíales un automóvil con el médico de la Beneficencia don Honorio García Alvarez y el jefe de los servicios de «Paz y Caridad», don Enrique Martínez. A continuación venía el coche particular del alcalde, luego el coche oficial del Ayuntamiento, con el concejal don Francisco Ruiz, secretario del Ayuntamiento don Fernando Diez Blanco; el representante de la Casa de Asturias en León, don Francisco Castro, y familiares de los heridos.

Por último, varios automóviles y un autocar con amigos y más familiares de los trasladados.

La comitiva llegó á Gijón á las seis y media de la tarde, dirigiéndose seguidamente al Hospital, donde ya estaba montado un servicio de protección por la guardia de Asalto.

Aunque se desconocía la hora de la llegada de los heridos, les esperaba mucho público.

Personal sanitario de «Paz y Caridad» procedió á sacar las tres camillas, llevando á los heridos á una sala de pago, donde quedaron perfectamente instalados, siendo inmediatamente muy atendidos por el personal del Hospital.

Los heridos que quedaron hospitalizados son Antonio Cueto, Ricardo Viergara y Nicanor González. Los otros dos, Urbano Suárez y su hijo Urbano Suárez Castrillo, que se encuentran bien y haciendo vida normal, marcharon para su casa en la calle de la Inocencia, donde les recibió el vecindario con muestras de júbilo y, sin patria.

El señor Díez Blanco, regresó en el tren expreso á León, haciendo antes entrega al alcalde de un acta suscrita en León por representantes de la Casa de Asturias, Unión Deportiva Leonés y alcalde de León, constando la donación de 1.447.50 pesetas para la suscripción en favor de las familias de las víctimas, abierta por el Ayuntamiento, y cuyas pesetas son producto del partido celebrado el pasado domingo en aquella capital.

Cuando se hizo entrega de este acta en León, el concejal don Francisco Ruiz, como enviado de nuestro Ayuntamiento, dirigió palabras de gratitud y afecto á los organizadores del partido, reiterando una vez más las gracias de Gijón al noble pueblo leonés, que tanto se ha desvivido con motivo de la catástrofe.

Para la suscripción

Ayer hemos recibido en EL NOROESTE, con una lista de suscripción de algunas obreras de las «Manufacturas Tassa», cuarenta y dos pesetas que hemos entregado al señor alcalde, con destino á la suscripción del Ayuntamiento en pro de las familias de las víctimas de la catástrofe de Pola de Gordón.

La lista es la siguiente:

Trinidad Junquera, 1 peseta; Socorro Tuero, 1; Pilar Santamarina, 1; Isabel Llana, 1; Pepita Marcos, 2; Perfecta Rodríguez, 1; B. García, 1; Maruja Laviada, 1; Rosario Muñiz, 1; José Fernández, 1; Rosendo García, 1; Puri Suárez, 1; Conchita Hevia, 1; Manolo, 1; Argentina Fernández, 1; Cesárea de la Tassa, 1; Manola Montañés, 1; Dolores Montañés, 1; Cousa, 1; Ursula Esteban, 1; María Alvarez, 1; María Moretón, 2; Juan Diz, 2; Manio García, 1; dos anónimos, 15.—Total, 42 pesetas.

La suscripción popular

Lista de suscripción abierta por el Ayuntamiento para las familias de las víctimas de la catástrofe de Pola de Gordón.

	Pesetas
Suma anterior.....	13.850,90
Establecimiento "Las Ballenas"	25,00
Tintoria "La Cubana".....	50,00
Guerra y Martín...	10,00
Empleados la Fábrica de Tabacos	75,00
Café Oriental	50,00
Grupo Excursionista "La Alegría", calle Padilla...	50,00
Don Higinio Gutiérrez.....	100,00
Don José Ramos Martín...	50,00
Don Manuel Fdez. Pozo...	25,00
Gareje Rogelio de Arriba...	10,00
Don Florentino Riestra Suárez...	5,00
Concejal don Enrique Tuero	15,00
Club Cantábrico	15,00
Colonia Gijonesa en Pola de Gordón...	95,00
Suma y sigue.....	14.225,90

Los donativos continúan recibiéndose en la Alcaldía.

Apelación de Miguel Fleta contra una sentencia

(POR TELEFONO)

El pleito está pendiente de resolución

Madrid, 23; 12 n.

En la Audiencia Territorial se ha visto hoy la apelación interpuesta por el tenor Miguel Fleta contra la sentencia del Juzgado de Instrucción que le obligó á pagar á la Junta Nacional de Música del Teatro Lírico, una indemnización de 15.800 pesetas por negarse á cantar en el Teatro Calderón el día primero de enero de 1932.

El pleito tuvo origen en la demanda formulada por Fleta reclamando cien mil pesetas de indemnización por incumplimiento por parte de la Junta de algunas clausulas del contrato.

El pleito quedó visto para sentencia.

La censura previa de Prensa

(POR TELEFONO)

Una protesta de los diarios madrileños

Madrid, 23; 12 n.

Todos los diarios de la mañana, coinciden en protestar de la desigualdad con que se viene ejerciendo la censura, pues se da el caso de que anteanoche, mientras unos censores dejaban pasar la reunión de lo jefes de minorías que apoyan al Gobierno con Samper, otros las tachaban.

Dicen los periódicos que la censura debe desaparecer, por no haber ya motivo que aconseje esta medida.

"Ideal Rosales"

Hoy, domingo, grandioso baile amenizado por la Orquesta "Rossi". Inmejorable servicio de Restaurant. Mariscos frescos y sidra superior del Trole.

INFORMACIÓN DE OVIEDO

El comentario del día.--El consumo de agua en Gijón.--La desgravacion de los vinos. Banquete en Covadonga.--Otras noticias. En la Audiencia.

Comentario breve

Hemos de insistir sobre las cuestiones de nuestro Ayuntamiento porque estos días están siendo muy comentadas.

Por un lado, la marcha á Madrid de dos concejales que siempre pelearon contra los viajes; por otro la colocación de una mujer para lo cual hubo que suspender á otra; la creación de una plaza de jefe de Contabilidad que ninguna falta hace y ahora el acuerdo de recurrir contra una resolución del Tribunal Económico Administrativo contra el informe del abogado consistorial que aconseja lo contrario.

Claro es que quien conozca el predominio de una importante minoría sobre las demás, comprenderá que el criterio ha de prevalecer siempre que esta minoría lo imponga.

Esta minoría es la socialista.

En este asunto, más que el principio jurídico se fué al principio político, por que el recurrente es su causa.

¿La casa rectoral donde vive el señor Colsio está ó no exceptuada de la carga por contribuciones especiales?

Si lo está debe de pagar aunque sea Papa; pero si la ley le excluye, si no tiene derecho, por la simple razón de perseguir á un cura no debe hacerse eso.

Y cuidado que nosotros en este aspecto no somos sospechosos.

Gijón - Cinema

HOY

La graciosísima producción española que obtuvo extraordinarios éxitos

Hay que casar al Príncipe

Opereta de gran gusto, cantada por el eminente tenor José Mojica, y la sugestiva Conchita Montenegro.

Horas y precios: A las 3 1¡2, Butaca, 0,30. 5 1¡2, Butaca, 0,50. 7 1¡2, 1.00. 10 1¡2, Fémina, 0,60.

Martes: «Piernas Arriba». Asunto completamente nuevo y gracioso con una lujosa presentación. Es apta para todos los públicos.

Pero si la ley hace excepciones hay que ir á la derogación de esa Ley, porque en un Estado laico no le debe ser permitido excepciones de favor para ningún ciudadano.

Este razonamiento es el que nos separa del acuerdo adoptado por la Corporación, porque mientras ese cura esté protegido por su derecho no se le puede negar el que ese derecho sea reconocido.

De lo contrario sucederá lo que sucedió con la capellanía administrativa del Cementerio que ahora exige el Tribunal superior que se reintegre á su puesto y se le abonen los haberes que ha dejado de percibir desde el día de la suspensión.

Contra la ley no se puede ir aunque sea comprendiendo que aquella Ley es un desatino.

Se puede pedir su derogación y el Ayuntamiento está en su derecho.

Oyendo al gobernador

El señor Rico Rivas nos habló ayer del conflicto que viene sosteniendo el Ayuntamiento de Gijón con los propietarios é inquilinos sobre el suministro del agua haciéndonos entrega de la siguiente nota:

«EL NOROESTE, de Gijón, de hoy, publica el extracto de un acuerdo tomado, al parecer, por aquel Ayuntamiento, en que se niega obediencia á una orden de este Gobierno Civil derivada de informe de la Jefatura Industria, sobre cobro de tarifas por mínimo de consumo de agua.

El Ayuntamiento de Gijón, que como todos tiene sus tarifas de consumo de agua aprobadas legalmente, no puede modificarlas sin la oportuna autorización y no puede cobrar por mínimo de consumo más que lo que la Ley autoriza y lo que viene haciendo el Ayuntamiento contra lo legislado, es cobrar una cantidad alzada por mínimo de consumo, sin aplicación de tarifa, sino como si se tratase de un impuesto sobre el agua, y así en los recibos de los reclamantes aparece consumida, por ejemplo, una cantidad de cinco metros y se cobran 300 pesetas. No se trata, pues, de un caso de intromisión de este Gobierno en materia municipal, sino simplemente de ordenar que se cumplan las leyes que regulan la materia, dando a razón á los reclamantes, según tiene resuelto ya la Dirección General de Industrias.»

Sobre la desgravación de los vinos

El alcalde nos ha dicho ayer que había hablado con el diputado á Cortes D. Alfredo Martínez, y que éste le comunicó que la ley de desgravación de los vinos no se discutiría en el Parlamento hasta después de las vacaciones.

Artículos de viaje
Artículos de viaje
Artículos de viaje

El San Luis

Artículos de viaje
Artículos de viaje
Artículos de viaje

A Covadonga

Hoy irá el gobernador á Covadonga para asistir á un banquete que allí se celebrará en honor de los directores generales de Minas é Industrias.

Estos dos representantes del Gobierno no acudieron al acto de clausura del ciclo de conferencias sobre la revalorización de los carbones, que tendrá efecto en el Paraninfo de la Universidad.

La tormenta de ayer

Ayer a mediodía cayó sobre Oviedo una gran tormenta con grandes descargas eléctricas.

Una chispa entró en el piso primero de la casa número 7 de la calle de Fruela, no causando otro daño que la inflamación del gas, teniendo que intervenir los bomberos, que sofocaron prontamente el fuego.

Las verbenas de anoche

Ayer se celebraron las verbenas de los barrios de los Estudios y la Puerta Nueva baja, organizadas por las Sociedades de San Juan y San Isidoro.

Los verbenas estuvieron muy animadas.

Hoy se repartirá el bollo y el vino.

Asociación de Capataces y Peones camineros

Se convoca á junta general el día 1 de julio, á las diez de la mañana, en Oviedo, Casa del Pueblo, calle de Altamira.

EN LA AUDIENCIA
El Tribunal de urgencia

Ante el Tribunal de urgencia se celebró ayer la vista de una causa contra José María Monestina, que era acusado de un delito de atraco al pagador de la Fábrica de Loza de Gijón.

Presidía el señor de la Riva; actuaba de fiscal el señor Mur, y de la defensa estaba encargado el señor Escobedo.

El procesado dice que él conoce á Luis Meana y al «Chileno», pero no al Eleuterio Díaz.

Niega también que estuviese hospedado con estos individuos y que él tiene su casa en el barrio de La Calzada.

También niega que alquilase coche alguno para preparar el atraco.

Compareció el dueño de la casa donde estuviera hospedado Luis Meana y «El Chileno»,, pero dice que no tuvo nunca en su casa al procesado.

El pagador que fué atracado no reconoció entre los que le asaltaron al procesado, y tampoco el chofer reconoció como á uno de los que le ataron y le abandonaron en La Providencia, al José María Monestina.

El Tribunal se retiró á deliberar, absolviendo poco más tarde al procesado por falta de pruebas.

Una condena

Después se celebró la otra causa contra Heliodoro Viejo, por el delito de tenencia ilícita de armas.

Por ser reincidente y estar mal conceptuado ante los jueces de Derecho impusieron la pena de dos años, cuatro meses y un día de prisión menor.

Defendía el señor Estébanez.

Señalamientos para mañana

Laviana.— Contra César Prieto Alvarez y Antonio Fernández Argüelles, por lesiones. Abogados, señores Uira y Fernández Santa Eulalia.

Cangas de Onís.— Contra Arturo Sánchez Martínez y Amador Martínez Gutiérrez, por hurto. Abogados, señores Vázquez y Santa Eulalia.

Tribunal de urgencia

Oviedo.—Contra Ovidio Dorado Suárez, por tenencia ilícita de armas. Abogado, señor Bances.

Mieres.— Contra Félix Díaz Vázquez por tenencia ilícita de armas Abogado, señor La Justicia.

JUICIOS POR JURADO

Pravia.—Contra Julio Navarro Rubio por homicidio. Abogado, señor Uría.

Sentencias

Mieres.— Condenando á Florentino Igestas, por lesiones, á la pena de un año, ocho meses y veintiún días de prisión.

Laviana.— Condenando á José Fernández, ,por hurto, á la pena de dos años, cuatro meses y un día de prisión y á Vicente Cerra por la misma causa, á 250 pesetas de multa

Laviana. — Absolviendo á Sabino Díaz Díaz, de un supuesto delito de hurto.

Notas Municipales

Comunicando un acuerdo

Se ha comunicado al presidente de la Diputación provincial, el acuerdo del Ayuntamiento tomado en la última sesión, designando al alcalde y al secretario de la Corporación para que acudan á la asamblea provincial que para tratar de la pretendida desgravación de los vinos se verificará mañana lunes en la Diputación.

Dando las gracias

La Alcaldía ha participado al arcipreistazgo del clero gijonés, las gracias por haber acudido gratuitamente á los entierros de las víctimas de la catástrofe de Pola de Gordón.

Una colonia veraniega

Visitó ayer al alcalde en funciones, señor Guisasola, el capitán de Carabineros para anunciarle que en breve llegará á Gijón una colonia de escolares de El Escorial, huérfanos de Carabineros, y solicitó del Ayuntamiento se les diese alojamiento.

El señor Guisasola prometió dar toda clase de facilidades.

TEATRO DINDURRA

Hoy, a las 5 1¡4, 7 1¡2 y 10 3¡4

LA CALLE 42

Por BEBE DANIELS, Warner Baxter y Ruby Keeler.

La vida real y dramática de esta gran calle New Yorquina con su oropel de seda, luz y girls en fastuosos cuadros de revista.

TEATRO ROBLEDO

HOY, a las TRES y CUARTO, ESPECIAL INFANTIL

La alegre opereta

EL AZUL DEL CIELO

Por MARTA EGGERTH

A las 5 1¡4, 7 1¡2 y 10 3¡4

Paddy, Lo mejor a falta de un chico

En Español. Por JANET GAYNOR y Warner Baxter. La más simpática de las películas.

CINE ROXY

Hoy, a las 5 1¡4, 7 1¡2 y 10 3¡4

ELLA O NINGUNA

por la extraordinaria artista y «diva» de la ópera de Viena, Gitta Alpar con el gran tenor cómico Max Hansen

SUCESOS

Por sospechosos

La guardia municipal detuvo á los individuos Félix Bratan Piñeiro y Leandro Alcalá Barrera, ambos sin domicilio fijo, que deambulaban por la noche por las calles de la población infundiendo sospechas á los agentes

Serán expulsados de este término municipal.

Un atropello

El niño de 8 años Sabino López Alvarez, al pasar en la mañana de ayer por la calle de Blasco Ibáñez, fué arrollado por una camioneta que conducía su dueño Ramón Cuervo Alvarez, de Pola de Siero.

El niño resultó con contusiones en varias partes del cuerpo y herida contusa en la rodilla derecha, siendo asistido en la Casa de Socorro donde pronosticaron de menos graves esas lesiones.

No son sólo los perros

En la Casa de Socorro fué asistida en la mañana de ayer Robustiana Alvarez González, de 48 años, vecina de Cenero, que sufría la fractura del cúbito y radio por el tercio inferior del antebrazo izquierdo, y heridas contusas en el mismo antebrazo con desgarros de músculos y tendones.

Dijo ser mordida por un pollino de su propiedad.

Una salvajada

Ayer tarde y cuando se hallaba jugando en un bote atracado á una de las rampas del Muelle, el muchacho de 8 años edad, Saturnino Losada, vecino de la calle de la Travesía, llegó el "cho" de un velero all que pertenecía el bote, llamado José Chaves, de 15 años, el que desatracó la embarcación y una vez en el medio de la dársena arrojó al muchacho al agua, estando éste á punto de ahogarse.

Unos marineros que presenciaron la cosa desde el muelle, se arrojaron al agua logrando extraer á Saturnino reanimándole en el momento, por lo que no necesitó asistencia facultativa.

El salvaje hecho fué denunciado al Juzgado correspondiente.

Ademas de no pagar

En la Casa de Socorro se prestó asistencia en la tarde de ayer al vecino de la Venta la Esperanza, Lotario Rubiera Moro, de 42 años, el que presentaba una herida incisa en la región escapular izquierda, de pronóstico reservado.

Manifestó que cuando se hallaba en su establecimiento hablando con Dionisio y Marino Fernández, les recordó una cantidad que le debía, diciéndoles ellos que se la habían pagado a su mujer, cosa que no es cierta. Con este motivo surgió una discusión, y el Dionisio sacando una navaja le agredió.

Los médicos le extrajeron de la herida un trozo de la punta de la navaja empleada, trozo que fué entregado al Juzgado que entenderá en el asunto.

Con un cohete

A última hora de la noche de ayer se presentó en la Casa de Socorro, solicitando asistencia facultativa la vecina de La Calzada, Oliva García Bilbao, de 28 años, á la cual se la curó de quemaduras en la cornea y conjuntivitis, de pronóstico grave.

Manifestó que al ir á recoger á un hijo suyo de corta edad, que se hallaba jugando con otros compañeros; uno de los que con él estaban soltó en aquel momento un cohete que fué á darle en el ojo á ella.

Después de convenientemente asistida pasó á su domicilio.

Heridos casuales

Durante el día de ayer fueron asistidos en la Casa de Socorro los siguientes:

Angel Blanco, de 26 años; infección del dedo pulgar de la mano derecha. Menos grave.

Reinerio Ruiz, de 33 años; herida contusa en el dedo pulgar de la mano izquierda. Menos grave.

Carmen Alvarez Hevia, de 8 años; conjuntivitis. Leve.

Carmen Riestra, de 69 años; herida contusa en el dedo medio de la mano derecha. Leve.

HOY - CAMPOS ELISEOS

En todas las secciones, triunfo clamoroso de LAUREL y HARDY, en

EL ABUELO DE LA CRIATURA

Film, Hablado en Español

Enorme éxito de risa.

— EL MARTES --- ESTRENO —

JOHN BARRYMOORE, en

Doble Sacrificio

Hablada en Español

Una excursión escolar

Hemos sido visitados ayer en nuestra Casa por 25 alumnos de ambos sexos de la escuela nacional de Pravia (Los Cabos), quienes en nuestros talleres estudiaron minuciosamente el funcionamiento de nuestras máquinas.

Los escolares salieron en la mañana de ayer de Pravia, visitando Oviedo, Villaviciosa y Gijón, donde recorrieron toda la población y alrededores regresando después á su pueblo por Candás, Luanco y Avilés.

Acompañaba á los jóvenes escolares su profesora, la señorita María del Rosario Sánchez y algunos familiares de los alumnos, quienes se mostraban encantados de la excursión.

Radio Emisora Gijón

Programas para el día 24 de Junio de 1934

SOBREMESA

A las 13,30.—Apertura. «España cañí», Marquina. «El Carnaval de los animalitos», Saint Saens. «Victoria», Mario Venge. «Fiesta en la aldea», Torner. «El Pajarero», Waldteufeld.

A las 14.—Boletín meteorológico.

A las 14,10.—Números premiados en el sorteo de Pro-Infancia.

A las 14,15.—Música variada.

A las 14,30.—Cierre.

NOCHE

A las 21,30.—Apertura. Música variada.

A las 22.—Boletín meteorológico.

A las 22,15.—Programa del radioyente.

A las 22,30.—Pasatiempos y amenidades.

A las 23,30.—Cierre.

Programas para hoy, día 25 de junio

SOBREMESA

A las 13,30.—Apertura: «Alajar», Mostazo; «Alejandro Estradella», Flotos; «Maruxa», (golondrón) Vives; «Misa de once», Guichandut; «Me gusta ría ser bohemio», Gardel.

A las 1400.—Cambios de monedas extranjeras

A las 14,10.—Boletín Meteorológico

A las 14,15.—Música variada

A las 14,30.—Cierre

NOCHE

A las 21,30—Apertura: Música variada.

A las 22,00.—Cotizaciones de Bolsa.

A las 22,10.—Boletín Meteorológico

A las 22,15.—Selección de música rusa

A las 22,30.—Noticias de prensa.

A las 22,45.—Música variada

A las 23,30.—Cierre

De Marina

Ejercicios de tiro

La Delegación Marítima de Asturias, nos envía el siguiente aviso para los navegantes:

Las fuerzas de Artillería de Monte Guadalupe —Distrito de San Sebastián—, efectuarán ejercicios de tiro al blanco en dirección Nornoroeste desde el día de la fecha hasta el 29 del mes actual y horas de 10 á 13.

Lo que se hace público para general conocimiento de navegantes.

POR LOS CINES

En el Dindurra

"La calle 42"

Los "affiches" con que se ha encarnizado la propaganda de esta película, son una desorientación en relación á su contenido. Lo accidental en ella es la revista, las plasticidades que han servido de base á su lanzamiento; lo principal es el drama de los heroes anónimos, eclipsados hasta para el éxito reflejo por el triunfo imprevisto de una "estrella".

Al final, y para que aquella preparación laboriosa tenga una justificación, asistimos á la visión de tres cuadros de la revista, verdadera maravilla de fantasía y puesta escénica. "La calle 42" nos ha complacido. De nuestra misma opinión fué el público que llenaba la sala.

En el Robledo

"Paddy, lo mejor á falta de un chico"

Un film de indudable blancura, simpático, amable por su asunto, notable por su realización y muy sugestivo por la interpretación conjunta, con brillantez y delicadeza en lo que toca á Janet Gaynor, de una simpatía extraordinaria.

"PARQUE DE ATRACCIONES"

Hoy, domingo, Colosal Festival. Orquesta "Jazz-Kisme" y Gramola. Esmerado servicio de Restaurant. Cantina a cargo de la Empresa. Sidra estupenda. Mariscos y meriendas populares. Hoy, "espichada" Una pipa de sidra superior. Lunes y Jueves, Festivales Populares.

Al lado de la dulce ingenua, encontramos á Warner Baxter, sobrio y digno manteniendo su papel con una entereza y un acierto dignos de todo elogio.

En el Roxy

«Ella ó ninguna», por Gitta Alpar

Nuevos entradones hubo ayer en el coquetón cine. Brindaba á ella la figura grácil y esbelta de la sin rival en la pantalla Gitta Alpar, de una voz como no se oye en las películas.

Le va bien el título de la película, "Ella ó ninguna", pues como cantante no hay quien iguale á Gitta Alpar.

Para nosotros es la artista más completa de la pintalla á pesar de lo poco que se prodiga, y es una lástima que no produzca más películas.

Los célebres artistas bufos Laurel y Hardy, en uno de los más hilarantes momentos de «El abuelo de la criatura», producción hablada en español que hace reír estrepitosamente al público que acude estos días al Campos Elíseos

Chic Parisién

GRAN ACADEMIA DE CORTE Y CONFECCION

dirigida por profesora titulada en París y Madrid

Venta de patrones a la medida y probados

Calle del 17 de agosto, número 14 (bis), entresuelo

TRIBUNA LIBRE

EL FRENTE UNICO POR LA BASE, ARMA PODEROSA EN LAS LUCHAS DEL PROLETARIADO

I

El problema del frente único por la base está siendo el tema que de manera insistente sienten y discuten los obreros de las diferentes organizaciones, por ser esta consigna la única que en justeza puede dar solución á cuantos problemas tiene la clase obrera planteados entre sí.

Desde que el Partido Comunista lanzó la consigna de Frente Unico, tanto los dirigentes de las organizaciones Ugetistas como aquellos que ocupan los puestos dirigentes en las organizaciones confederales, é igualmente los jefes del Partido Socialista y de otras pequeñas fracciones políticas, de una manera sistemática y marchando todos ellos al unísono, se esforzaron por apartar á las masas de su atención hacia esta necesidad que, como explotados, sentían para el desarrollo de las luchas y para la seguridad del triunfo de las mismas.

Justo será reconocer el interés que, diariamente, manifestaban los obreros de las diferentes ramas de la producción que, orientados por los métodos de lucha y de organización, preconizados por el Partido Comunista, esperaban, convencidos, en la pronta realización del Frente Unico.

Cuando mayor era la esperanza, los obreros son sorprendidos con la constitución de la "Alianza Obrera" en Cataluña, con la participación en ella de los jefes de algunos grupos disidentes de las organizaciones más fuertes de aquella región.

Este hecho sirvió para que por pequeños sectores del proletariado se intentara presentar ante los ojos de los obreros y campesinos españoles el descubrimiento mágico que había de terminar con la división existente, y que facilitaría la salida victoriosa del proletariado en las luchas contra la burguesía y sus servidores.

El carácter de esta llamada "Alianza» y su composición, pronto nos vino á demostrar su inconsistencia é incapacidad; cuando los trabajadores, en su jornada del Primero de Mayo pasado se manifestaban en las calles bajo la bandera del Partido de los obreros, del Partido Comunista, contra el fascismo y la guerra, contra los Gobiernos de fuerza, etc., etc., en Cataluña ha sido suspendido un mitin organizado por la "Alianza", por encontrarse los oradores sin tener á quién dirigir la palabra.

En Madrid ocurre algo muy parecido; en el conflicto últimamente sostenido por los obreros de Artes Gráficas, Construcción, etc., que de antemano se dió á su dirección un carácter "aliancista", es la Federación de Sindicatos Unicos de la capital, afecta á la Confederación Nacional del Trabajo, la que denuncia á los obreros, en un extenso Manifiesto, los bajos manejos de los socialistas para impedir la huelga general que, previamente, habían convenido entre las dos fuerzas en apoyo de los compañeros en lucha.

En este Manifiesto se leían subtítulos como éstos: "Los socialistas no son leales", "Los jóvenes socialistas faltan á su palabra", "Los socialistas ocultan sus planes", "Los socialistas se niegan á prolongar la huelga", y en tal sentido, toda una sarta de acusaciones contra los socialistas sin excepción, que patentiza bien claramente el papel que juegan las "Alianzas" cuando los trabajadores desconocen la formación de la misma y el rol que han de jugar en los movimientos.

En contraposición con esto, tenemos hoy á la vista el triunfo de los metalúrgicos; esos compañeros, en dura pelea, después de cerca de cuatro meses de heroica resistencial y amparados por la solidaridad del proletariado español, se apuntan un triunfo sobre la Patronal y el Gobierno, merced á que han sabido independizar la dirección del conflicto, apartándose de la influencia de los émulos de Vandelvelde en España y de los jefes putchistas de la Confederación Nacional del Trabajo, imprimiendo en el desarrollo de la misma los procedimientos de lucha y de organización, sellados por la Internacional Sindical Roja y su Sección en España la Confederación General del Trabajo Unitaria.

Aquilino Fernández.

Próximo JUEVES en el DINDURRA

Debut de la notable Compañía de Comedias

Bajo la dirección de la bellísima primera actriz

FIFI MORANO

Digna heredera de este prestigioso apellido, y el notable y reputado primer actor

FERNANDO PORREDON

Con un repertorio escogido entre el que destacan los estrenos de extraordinario éxito en la actual temporada madrileña.

Precios y abono verdaderamente fantásticos

SECCIÓN OBRERA

Sindicato del Vidrio (C. N. T)

Convoca para hoy, á las once de la mañana, á todos los vidrieros y similares de esta localidad, á un pleno que se celebrará en el local de las Cigarreras, para tratar en definitiva el caso de los morosos.

Movimiento de población

En los Registros civiles de esta villa se hicieron durante el día de ayer las siguientes inscripciones.

ORIENTE

Nacimientos: Rosendo Mateo García Riestra.

Defunciones: Severino Menéndez Canal.

Matrimonios: No hubo.

OCCIDENTE

Nacimientos: Juan Manuel García González, Luisa González Rua y Rosa Suárez González

Defunciones: No hubo.

Matrimonios: José María Fernández Alvarez con Elena Olano Cifuentes.

LA AUDIENCIA EN GIJON

LOS AUTORES DEL HOMICIDIO OCURRIDO EN TREMAÑES HACE HOY UN AÑO, SON CONDENADOS A 16 Y 17 AÑOS DE PRESIDIO, ABSOLVIENDOSE AL TERCER PROCESADO

Poco después de las diez y media de la mañana, se constituyó ayer, en el Salón de Sesiones del Ayuntamiento la Sala Segunda de esta Audiencia Provincial, para entender en la causa ante el Jurado, contra Alfredo González y Manuel y Miguel Alvarez Hevia, acusados de haber dado muerte, en la noche del día 24 de junio de 1934, al industrial vinatero, Amador Alvarez, y causar varias heridas de arma blanda á un amigo que acompañaba á éste, llamado Gerardo Alvarez.

Previo el sorteo y constitución del Jurado, el relator, señor Lamela, da lectura al relato de los hechos y á las conclusiones de las partes.

Los hechos y calificación fiscal

El fiscal dice en sus conclusiones provisionales, que el día 24 de junio de 1933, en Tremañes, en la taberna de Isabel Alvarez, se suscitó una discusión entre Gerardo Alvarez al cual acompañaba Amador Alvarez con el procesado Alfredo González Alvarez, conocido por Alfredo Arenas, por motivo de que este último no quería que un individuo que estaba cantando, llamado Antonio Rodríguez, cantase para Gerardo y que lo había requerido para ello, saliendo á la calle, desafiados, el Alfredo González y el Gerardo, generalizándose, luego, la pelea y acometiendo con arma blanca, de común acuerdo y en ación conjunta los procesados Alfredo González, Miguel y Manuel Alvarez Hevia, al Amador Alvarez, produciéndole unas 16 heridas incisopunzantes, dos de ellas que seccionaron el paquete vásculonervioso del muslo izquierdo, que determinaron su muerte, resultando también lesionados Miguel Alvarez, que tardó en curar nueve días, quedándole una cicatriz en la mejilla derecha que constituye fealdad visible y Gerardo Alvarez con lesiones que curaron á los 19 días, quedándole también una cicatriz en la mejilla izquierda que constituye fealdad, necesitando ambos asistencia facultativa. No constando quién fué el que hirió á Miguel ni quién lesionó al Gerardo. Califica los anteriores hechos como constitutivos de un delito de homicidio, comprendido en el Art. 413 del Código Penal, y pide para cada procesado la pena de 14 años, 8 meses y 1 día de reclusión menor, accesorias, costas y 10.000 pesetas de indemnización á los herederos del interfecto.

La acusación privada se encuentra conforme con la calificación fisal, agregando que concurre la circunstancia agravante séptima del Art. 10 del Código Penal, y pide que se imponga á cada uno de los procesados la pena de 17 años, 4 meses y 1 día, accesorias, costas y 20.000 pesetas de indemnización.

La defensa solicita la absolución negando los hechos.

Declaraciones de los procesados

Declara primero Manuel Alvarez Hevia, que dice no estaba en la taberna en el momento en que ocurrieron los hechos, pues se había ido al campo de la romería.

Al regresar de aquel lugar advirtió frente á la taberna un gran barullo de gente y oyó á su hermano Miguel pedirle auxilio diciendo que lo habían herido. Acudió prontamente á prestarle auxilio y no se dió más cuenta de lo sucedido. Su hermano no le dijo quién le había herido, pues no lo sabía.

Le pregunta el fiscal que si es cierto que manifestó á Luis García que les había costado gran trabajo matar al Amador para lo cual tuvieron que arrancar unas estacas de una seve, á lo que contesta negativamente el procesado.

Miguel Alvarez, hermano del anterior, ya ha sufrido en una ocasión condena por lesiones; manifiesta que, al salir de la taberna, vió al procesado Alffredo sangrando y le preguntó qué le pasaba, siendo entonces cuando se sintió herido por la espalda y sin que pueda decir quén le acometió.

Niega ser cierto el que él haya dicho á su hermano Manuel: Anda, vete que yo cargaré con toda la culpa" é insiste en que no vió nada de los hechos.

Alfredo González Alvarez; el otro procesado relata los hechos diciendo que le advirtieron algunos compañeros que el cantador "Calavera" que se hallaba cantando para ellos, parecía se iba á marchar con Amador y su amigo que querían llevárselo y entonces se acercó á ellos para advertir al cantador que si se iba á marchar le avisase. Entabló entonces conversación con Gerardo, el cual, sin duda considerando ofesiva alguna palabra del procesado, le insultó, originándose por ello una discusión en la que tuvo que intervenir la tabernera que los hechó á la calle.

Al salir él á la calle con un amigo llamado Manuel Pérez, llegaron Amador y Gerardo, repitiéndole éste el insulto anterior y desafiándole, por lo que entonces se dieron de golpes.

Le pregunta el fiscal si recuerda haber dicho que fué Miguel Alvarez el que se peleó con Gerardo, después que él se retiró para limpiarse la sangre que manaba de su rostro, y contesta el procesado que si bien lo declaró en el sumario, fué porque lo leyó en los periódicos.

Se da lectura á la declaración del procesado en el sumario, en la que afirma que vió á Miguel peleándose con el otro, y el procesado dice ahora que rectifica esta declaración, pues fué prestada bajo la influencia de lo leído en los diarios, y agrega que él no podía apreciar si era Miguel el que reñía con Gerardo á causa de la distancia y de la sangre que le cegaba.

No vió á Amador mezclarse en ningún momento en la riña, ni lo afirmó nunca.

Prueba pericial

Comparecen los médicos señores Manso y Carrizo, y se da lectura á la diligencia de la autopsia, por la cual aprecian los forenses que las primeras heridas que el cadaver presentaba fueron causadas con un instrumento contundente, á causa de cuyos golpes cayó al suelo, seguramente, donde fué rematado á puñaladas y donde no cabe duda que, por lo menos, recibió las dos mortales de necesidad.

Los causantes de las 21 heridas que presentaba, hubieron de ser tres por lo menos, pues los instrumentos con que fueron causadas eran de tres características distintas.

El señor Manso explica, á petición de la defensa, el fundamento de su afirmación de que las heridas mortales fueron causadas en el suelo y demuestra con lógica este extremo de su informe.

El señor Carrizo, propuesto por la defensa, se muestra también conforme con el dictamen.

Prueba testifical

Angeles Fernández, Vendedora de avellanas que se encontraba en la romería, recuerda que acabante de ocurrir el hecho criminoso, oyó á un individuo decir á otro: "Anda, vete, que yo cargaré con la culpa", y agrega que luego supo que era Miguel porque así lo dijeron varios vecinos de Tremañes que también presenciaron la escena.

A una indicación del fiscal, para que señale entre los procesados á Miguel, lo reconoce enseguida, pero no así á Manuel, confundiéndole y diciendo que ella como no los conocía, solo los podía distinguir por el traje ó la estatura.

A preguntas del acusador añade que vió á tres ó cuatro hombres tirar á otro en el suelo y acometerle á puñaladas: que uno de éllos, de estatura mediana, vestía traje oscuro que le pareció azul. Y termina diciendo que oyó decir á todos los vecinos del barrio que habían sido los hermanos y Alfredo los que mataron á Amador.

Gerardo Alvarez, es el amigo que acompañaba á Amador y que resultó herido en la refriega, relata lo sucedido, diciendo que cuando se hallaban en la taberna escuchando al cantador se les acercaron Alfredo y Miguel, en tono retador, diciéndoles que el cantador no cantaba para ricos; que á causa de esto tuvieron una discusión y que, para evitar cuestiones, salió de la taberna acompañado de Amador. Cuando atravesaban la plazoleta para tomar el coche, y yendo Amador un poco adelantado, vió saltar por la ventana de la taberna á Alfredo que le acometió rápidamente, entabiándose entre los dos una ruda lucha y viniendo á unirse al atacante su amigo Miguel; que cuando se hallaba sujetando á éste, Alfredo, por detrás, le asestó una puñalada en el cogote cayendo entonces al suelo donde perdió el conocimiento. Antes de caer oyó á Amador gritar: ¡A mi amigo no se le pega!, y tiene la seguridad de que fueron los procesados los que mataron á Amador, pues allí no había otros y es lógico que al venir, como venía, el Amador en su auxilio, le hubiesen acometido causándole la muerte.

Se le manda señalar á los procesados en el banquillo y los señala con seguridad y energía. Preguntado cómo ahora reconoce á los autores y no los reconocía en la cárcel, confiesa que los reconoció perfectamente pero que no quiso denunciarlos hasta que no se trasladase fuera de Gijón, pues habían estado á visitarle varias personas que le habían amenazado de muerte si los denunciaba, y como, por experiencia sabía cómo las gastaba aquella gente, de aquí que los tomase miedo; pero ahora que ya no reside en Gijón, viene dispuesto á declarar la verdad y así lo hace.

Comparece á continuación Luis Díaz, el que manifiesta que, hablando al día siguiente del hecho, con un primo de los procesados llamado José Alvarez, éste le dijo que le había dicho su primo Manuel que qué trabajo les había costado matar á Amador, pues "saltaba como un gamo"—palabras textuales—y para lo que tuvieron que golpearle antes de herirle con unas estacas arracadas de una seve.

Es llamado el José Alvarez que niega, por lo que se efectúa un careo entre ambos, manteniéndose los dos en su postura.

Desfilan á continuación numerosos testigos, que sólo aportan detalles de relativo interés, encerrándose a mayoría de éllos en tenaz negativa y hasta en contraposición de las declaraciones sumariales. Unicamente se destaca la prestada por Elpidio Díaz, el cual, aun que al principio lo niega, acaba por confesar que vió á los hermanos Miguel y Manuel abrazarse llorando y que el Manuel quería hablar en voz alta, impidiéndoselo su hermano; y también la del hermano del muerto, que dice que está seguro que los tres procesados fueron quienes mataron á su hermano, pues es del dominio público, lo sabe todo Tremañes y en sus chigres no se habla de otra cosa, pero el miedo y la solidaridad tan frecuente en los barrios, los impide declarar.

Después de esta fatigosa prueba testifical, que duró hasta las dos de la tarde, habiendo desfilado treinta testigos, se suspende la vista hasta las cuatro de la tarde.

Informe del fiscal

Comienza diciendo que ya es veterano en estas lides y conoce á su compañero el defensor, hombre muy hábil y digno adversario. Su habilidad queda demostrada con la modificación de conclusiones que entregó á la Sala.

Ahora reconoce que los procesados intervinieron en una riña tumultuaria y confusa, sin aceptar, desde luego, el que hayan causado la muerte del interfecto. Es lamentable—dice—el aumento progresivo de la criminalidad en Asturias, la que seguirá in crescendo mientras el Jurado no se encastille en la verdad y en la justicia, y no obre influído por la compasión.

En nombre de la Ley pide justicia, y espera que sea cumplida. Los tres procesados tienen sus manos manchadas con la sangre de Amador. No puede decir quién fué el que le asestó las dos puñaladas mortales, pero que los tres han intervenido, es evidente, y por lo tanto los tres son culpables. Lo califica de un acto de matonismo intolerable, pues fueron ellos quienes buscaron la riña como se ha demostrado.

Señala el detalle importante de que el mismo Alfredo acusó primeramente á Miguel, aunque ahora se haya vuelto atrás. Se apoya en las declaraciones sinceras de Gerardo, de Luis Díaz y de Angeles Fernández, no explicándose el por qué estos últimos habían de mentir, cuando no conocían á los procesados y, por lo tanto, no tenían sentimiento adverso alguno contra ellos.

Termina pidiendo al Jurado que obre con justicia y no se deje arrastrar por un falso concepto de la sensibilidad.

Informe de la acusación particular

No esperaba el acusador que la defensa se batiera en retirada. Como los calamares con su tinta, hay que enturbiar las cuestiones como lo hace la defensa con su alegato de riña confusa y tumultuaria para distraer la responsabilidad de los procesados.

El, que ha seguido paso á paso este sumario, llegó á la conclusión firme y compartida por el fiscal, de la culpabilidad de los tres procesados, convencimiento formado lentamente á través de las páginas del sumario.

Espera justicia del Jurado, al juzgar la reyerta de las dos partes: por una Amador, reconocido como un hombre bueno y honrado, por otra los tres procesados que, abusando de su superioridad numérica, se ensañaron con él causándole 21 espantosas heridas. No tienen ni siquiera la valentía de sus actos, rehuyen desde el primer momento su participación y la rehuyen por algo que está dentro de la subconsciencia, porque el hecho no tiene justificación. Todos tenemos una conciencia que nos juzga, y cuando no tenemos el valor de nuestros actos, es por que nos sentimos culpable sin justificación posible.

A pesar de la habilidad de la defensa, no ha podido justificar la inculpabilidad y se defiende inventando una riña tumultuaria y confusa que no es nada, porque no consta quiénes causaron las lesiones graves.

No sólo es culpable el que hiere, sino hasta el que alienta á ello.

La prueba pericial es contundente é indiscutible, y en ella hasta el señor Carrizo, propuesto por la defensa, se mostró conforme con el dictamen del médico de la acusación. Las dos heridas mortales le fueron causadas en el suelo, alevosamente, no sólo con la superioridad de tres contra uno, sino con alevosía y seguridad.

Glosa después los cargos del fiscal apoyados en las declaraciones, y dice que no le extraña la actitud del Gerardo al no reconocer primeramente á los autores, pues vivimos en un ambiente de cobardía general y hasta él llegaron coacciones que se prodigaron y llegaron incluso á aquella acusación particular. En Tremañes no hay posibilidad de sacar nada, por la solidaridad censurable allí existente.

Se dirige al Jurado y dice que no pueden llegar á la solidaridad del crimen, pues son hombres del pueblo y honrados, y no pueden, sin conocerse de espaldas á la realidad de los hechos y á lo probado en la vista, afirmar esa riña confusa y tumultuaria.

Termina su brillante informe esperando un veredicto que demuestre la justicia del Jurado popular.

La defensa

Confiesa que vino con cierta zozobra pues sabía que había de contender con dos maestros en la ciencia del Derecho y en la oratoria, pero á medida que escuchaba sus bellos discursos, se iba tranquilizando, pues de ellos no quedan más que palabras, bellas palabras, pero ninguna prueba concreta; y para acusar, se necesitan pruebas. Contra la verdad no vale la retórica: sus defendidos no son autores ni siquiera moralmente. Sigue defendiendo su tesis, hábil y elocuentemente, negando los hechos y fundamentado su negativa en la insuficiencia de pruebas.

Dice que esa supuesta magnanimidad de la acusación al rebajar sus conclusiones hasta ponerla á tono con la del fisca, no es una benevolencia, sino que es cortar un arma á la defensa, porque sabe muy bien el acusador que sería un arma imprecisable, la discrepancia de apreciaciones entre las dos acusaciones.

Añade que no hubiese aceptado la defensa si no hubiese estado seguro de la inculpabilidad de los procesados, pues se da el caso de que el muerto era amigo suyo de la infancia.

Termina pidiendo al Jurado un veredicto de inculpabilidad.

Después de terminados los informes la Sala se retira á redactar las preguntas del veredicto.

EL VEREDICTO Y LA CONDENA

Una vez redactadas estas preguntas fueron entregadas al Jurado, que, tras larga deliberación dictó veredicto en el sentido de apreciar la culpabilidad de Alfredo González Alvarez y Miguel Alvarez Hevia, é inculpabilidad del hermano de éste, Manuel.

En vista de esto, y abierto el juicio de Derecho la Sala estima que debe condenar y condena á Alfredo García, á la pena de catorce años, ocho meses y un día de reclusión menor por el delito de homicidio, y un año, ocho meses y 24 días por lesiones; á Miguel Alvarez Hevia, á 17 años, cuatro meses y un día, por homicidio y considerando que es reincidente en lesiones.

En concepto de indemnización á la familia de la víctima, pagarán entre ambos quince mil pesetas, y el Alfredo mil más por las lesiones á Gerardo Alvarez.

En cuanto al procesado Manuel Alvarez Hevia, queda absuelto.

Al oir la sentencia este último pide licencia al presidente para hablar, negándosele éste, por no haberlo hecho cuando se le preguntó si tenía algo que alegar, y protestando la defensa.

La vista, que fué muy concurrida de público, terminó á las diez de la noche, y durante su transcurso se registraron en la calle algunos incidentes entre la gente que pretendía entrar, teniendo que dar una carga los guardias de Asalto.

LOS CONFLICTOS SOCIALES EN ESPAÑA

QUEDA SOLUCIONADA LA HUELGA DE TAXISTAS DE BARCELONA

(POR TELÉGRAFO Y TELÉFONO)

Madrid3 2, (v. h.)

En Barcelona

Huelga en una fábrica.-El conflicto de los taxistas

El consejero de Gobernación, Dencás, dijo que en el puerto de Blanes, en la Fábrica Fafa se había acordado la huelga y se ordenó la concentración de fuerzas en aquel punto.

Añadió que los taxistas que se retiraron de la circulación por divergencias surgidas por la implantación de las bases de trabajo, celebraron una reunion en el local del Jurado Mixto del Trabajo, y después de larga discusión entre los representantes patronales y obreros, acordaron dejar en suspenso la actitud adoptada, y por lo que todos se reintegraron al trabajo y el próximo lunes celebrarán una asamblea para solucionar definitivamente el asunto.

En Gerona

Conflicto que se extiende

Se agravó el conflicto obrero existente en la fábrica Fafa de Blanes, abandonado el trabajo 150 operarios que trabajaban en unas obras de ampliación de la fábrica y 300 mujeres empleadas en la seccion de seda.

Por solidaridad con los huelguistas plantearon también el paro todos los trabajadores de las otras fabricas de pueblo, siendo el propósito declarar el lunes la huelga general.

El Comisario de Orden público ha enviado guardia civil.

En Ciudad Real

En libertad y levantamiento de clausuras

Han sido libertados todos los detenidos gubernativos á raiz de la última huelga, en vista de que la tranquilidad en toda la provincia es absoluta.

Se levantó la clausura á 10 Casas del Pueblo, al centro tradicionalista, de Alcázar de San Juan y al círculo radical-socialista de Chillón.

Incidentes por la distribución de cosechas

Dicen de Puertollano que en el pueblo de Agudo hubo un motin por la distribución de cosechas y tierras de aquel término, donde se hicieron asentamientos no autorizados por los propietarios de terrenos.

Fué enviada una sección de guardias de Asalto.

En Valencia

Campesinos que declaran la huelga

En Santo Domingo de La Calzazada se han declarado en huelga los campesinos, interviniendo en la solución del conflicto el delegado de Trabajo y el gobernador.

Fuerzas de Asalto y de la Guardia civil patrullan por las calles, y la situación es muy tirante por la excitación que hay entre el vecindario.

En Teruel

Detenidos en libertad. — Tranquilidad en la provincia

El gobernador ha ordenado la libertad del secretario de la Agrupación Socialista y la del presidente y secretario del Sindicato de Trabajadores de la Tierra, que fueron sorprendidos en el pueblo de Valverde en una reunión clandestina, ocupándoseles armas y multándoles.

Regresaron las fuerzas de Asalto que habían marchado á algunos pueblos de la provincia con motivo de la huelga campesina, y la siega se realiza normalmente.

INFORMACIÓN DE BARCELONA

UN TIROTEO, CON HERIDOS, ENTRE PISTOLEROS Y UN POLICIA

(POR TELÉGRAFO Y TELÉFONO)

Madrid3 2. (v. h.)

Incendian un tranvía

Esta tarde, cuando se hallaba con su coche en el Paseo de Gracia el taxista José Pallarés, un individuo ordenó le llevara á la calle de Gabriel Alomar, esquina á Corts, y cuando llegó aquí subieron otros dos individuos, ordenándole les condujera frente á la estación de Magoria, donde los desconocidos abandaron el coche y subieron á un tranvía que rociaron de gasolina, prendiéndole fuego.

Cuando llegaron los bomberos, el tranvía se hallaba totalmente destruído.

Un policía herido por un pistolero.— Este resulta herido también, y sus dos compañeros son detenidos

A mediodía de hoy y frente á la fábrica de los sucesores de Francisco Vilá, en la carretera de Bermeda, se desarrolló un sangriento suceso, á consecuencia del cual resultaron dos heridos.

Como se recordará, frente á dicha fábrica, José Creus, director de ella, fué detenido hace días intentando secuestrarle con un hijo suyo, y desde entonces la Policía tiene montado un servicio de vigilancia para protegerles.

Esta mañana el agente observó que cerca de la fábrica estaban cuatro sujetos que le infundieron sospechas, y se dirigió á ellos pistola en mano conminándoles que levantaran las manos, cosa que no hicieron.

Repitieron la orden amenazando disparar y entonces uno del grupo sacó una pistola disparando contra el agente y alcanzándole el disparo en la pierna derecha.

Al sentirse herido el agente, lejos de amedrentarse disparó contra el agresor, el cual resultó herido en el cuello y cayó á tierra mientras sus compañeros huían, pero no obstante la sangre que le manaba de la pierna el agente persiguió á los que huían y les detuvo esposándoles, entregándolos á los obreros de la fábrica que habían salido al ruido de las detonaciones.

El policía fué trasladado al Dispensario próximo, donde se le curó, siendo el pronóstico reservado.

Avisada más Policía salieron varios coches de la Comisaría, llevando agentes, los cuales se hicieron cargo de los detenidos, entre ellos el atracador herido que fué llevado al Hospital, donde se le apreciaron dos heridas gravísimas en el cuello.

Dijo llamarse Juan Corts y no fué interrogado en vista de su gravedad, habiendo la Policía recogido su pistola recién disparada.

Los restantes detenidos dijeron llamarse José Salvador y Cristóbal Vaquero. El primero no llevaba armas y al segundo se le ocupó una pistola que no fué disparada.

Declararon que ayer un individuo les entregó las armas citándoles para el lugar donde ocurrió el hecho, ignorando para qué habían sido llamados.

La declaración fué poco explícita, y se realizan gestiones para ver si tomaron parte en el atraco y secuestro de Creus, cosa que ellos han negado.

No tienen antecedentes en la Comisaría de Orden Público, y como dato curioso se sabe que los tres detenidos son obreros de una fábrica de la calle de Las Corts, donde hace un mes aproximadamente se cometió un atraco durante la madrugada, en el cual los autores amordazaron a sereno y se llevaron una fuerte cantidad en metálico.

El Juzgado de guardia comenzó las diligencias personándose en el Hospital para tomar declaración al herido, y también tomó declarción al agente herido.

Dencás dió cuenta á los periodistas del suceso mencionado anteriormente, y dijo que según sus noticias, uno de los atracadores había muerto.

—De seguir— añadió— se extinguirá en Cataluña la raza de los atracadores, por lo que será preciso—dijo en tono humorístico—quedarse con algún ejemplar como modelo.

CURSILLOS VERANIEGOS
de preparación para los exámenes de septiembre
e iniciación en los estudios del próximo curso.
Academia SETIEN
Libertad, 80
A cargo de titulares especializados en las diversas materias (licenciados en ciencias, médicos, profesores mercantiles, maestros, peritos industriales, etc.)

Piso amplio, sitio céntrico, propio para Oficinas o Sociedad de Recreo. Se cede en arriendo. Informes: Administración de EL NOROESTE.
EL NOROESTE
TELÉFONO 24-43

PARA «EL NOROESTE»

La Montaña Mágica

No es mucho que aspire á ser la sensación de un año este libro de Thomas Mann, que ha precisado del discurso de doce años para escribirle. Emi vale tema á fruto, pues otra montaña mágica de la literatura universal es la novela. Agradezcamos á Mario Verdaguer su fina y exacta traducción, y á Editorial Apolo (Barcelona) la presentación esmeradísima en edición bien dirigida.

Por el título, por las comparaciones que se han hecho de Mann con Goethe, espera uno hallarse con obra de trazado parecido á la segunda parte del Fausto. Pero en nada se parece á no ser que los dos autores cobran grandiosidad con sus obras de géneros tan distintos. "La Montaña Mágica" es descripción de un paisaje humano y hasta mundano: panorama de Davos (Suiza) y personajes tocados todos ellos por la enfermedad diagnosticada y bien combatida por nuestro siglo: tuberculosis. Aire de altura, curas de reposo vida horizontal. Este es el marco. El cuadro corre enteramente á cargo de Mann. Vidas así encadenadas á la necesidad de no dar valor al tiempo, destierro que hace sólo posible y soportable la evidencia de que con él se libra al corazón de que un día deje de latir. Personajes y sus conversaciones con los que Mann se propone, y consigue, dar un esquema de la Humanidad anterior á la Gran Guerra.

Como en todas las grandes novelas, existe en ésta una parte de imaginación; su argumento, y cubriendo esa osamenta la carne rosada de muchos géneros más: hondura de reflexiones, ensayos formidables, hasta tratados completos sobre la enfermedad en su doblez física y psíquica. El germen de la lucha que aun perdura, se conoce y diagnostica en aquellas discusiones interesantísimas de Settembrini —fracmasón— y Naphta —jesuíta—. Batalla que aun no se ha dado en forma definitiva.

Con gran tacto se mantiene Mann ajeno á las disputas. Abastece de buenas armas, iguales en poderío dialéctico, á todos los luchadores; rebasa el fin mezquino de escribir una novela de tesis, consiguiendo la más alta finalidad de hacer la novela del mundo de ayer, semilla de nuestro tiempo. Está escrita en nuestros días; pero Mann ha preferido la referencia del inmediato ayer para juzgar todo como visión en contraste con las circunstancias y consecuencias conocidas. Es un libro que no podía haberse escrito antes, que es el momento trascendental de revisarlos y darle á luz.

La tristeza de su reclusión en el Sanatorio, busca compensaciones: aire ligero, afinidades patológicas —los igualados por una misma enfermedad que terminan por convertirse: ¡Goethe á la vista, en afinidades colectivas—, desprecio por la llanura y sus costumbres, perdiendo como deja la culebra la vieja piel, los antiguos hábitos y tomando costumbres de altura. "La Montaña Mágica" no es sólo la que endereza el cuerpo camino de la salud; Mann nos describe maravillosamente cómo la montaña dota al cuerpo de una mayor finura espiritual. Todos los enfermos del mundo tendrán, sin duda, este libro á su alcance en las horas de reposo. Mann los ha visto y comprendido con el amor que justifica este detalle: su propia mujer ha sido enferma salvada por el Sanatorio, en la montaña, precisamente en Davos. Con ella pasó, como espectador, muchos meses años; de ahí su conocimiento tan exacto y esa su caricia literaria, que es la novela, de los desterrados de las urbes húmedas y frías hacia la montaña de blanco y azul; en lo alto, azul; nieve sobre el suelo.

T. ORTEGA.

Atracadores detenidos

(POR TELEFONO)

Se hallan convictos y confesos

Madrid, 23; 12 n.

La Policía de Valencio detuvo á dos de los individuos que ayer atracaron la sucursal del Banco de Bemtusen.

Uno de ellos se llama Juan Sánchez Sánchez, y fué detenido en su domicilio del pueblo de Beni Calat, y el otro se llama Julio Curiades Boch, habiendo sido detenidos en su casa de la calle de Moncada.

Ambos están convictos y confesos.

Los separatistas vascos

(POR TELEFONO)

Ligada de estudiantes catalanes.—Reunión para mañana

Madrid, 23; 12 n.

Comunican de San Sebastián que llegaron, procedentes de Bilbao, los estudiantes catalanes de la Escuela del Magisterio de la Generalidad, siendo recibidos por una comisión de estudiantes vascos, pronunciándose discursos en tonos separatistas.

El lunes, en la Diputación, se reunirán los Ayuntamientos para tratar del Estatuto Vasco, asistiendo los diputados.

DR. R. JALON
Director del Dispensario Oficial Antituberculoso
CORAZON Y PULMONES
RAYOS X
Consulta: de 11 á 12 y de 3 á 5
Asturias, 5, 2.º-OVIEDO-Tel. 3092

Melquiades CABAL
Médico del Hospital Provincial
Medicina interna. — Especialista Corazón y Pulmones.—Cirugía de la Tuberculosis.—RAYOS X
Tel. 2442-OVIEDO-Magdalena, 29, 1.º

Leopoldo Escobedo
ESPECIALISTA
en enfermedades de la piel, secretas y vías de la orina
RAYOS ULTRA-VIOLETA
Consulta: de 10 á 1 y de 3 á 5
Días festivos: de 10 á 1
Uría, 18, 1.º — OVIEDO — Telf. 2108

LAS TRADICIONALES FIESTAS

NUESTRO SALUDO

Justa es la alegría de los pueblos. Más legítima cuando esta expansión deviene en oasis placentero tras la aridez de las duras jornadas de tenaz batallar con los crueles agobios que impone el cotidiano luchar con la vida.

Para los pueblos que, jornada tras jornada, hora tras hora, van dejando el caudal inestimable de su esfuerzo en los tajos, dentro de las hoscas bocazas donde el trabajo es luchar incesante y jadeo de pulmones cansados, es la fiesta pagana de holgorio y de luz y alegría, caudal claro y frío de fontana propicia, en que beben las fauces resecas del yermo camino, y remanso apacible y sedante á las almas y cuerpos cansados.

Tradición ancestral es la fiesta pagana en los pueblos de España; último baluarte de unas costumbres, humilladas al paso del progreso, que se resiste á desaparecer. Pero ninguna tan bella y tan plena de gracia en su sencillez primitiva y franca, como la fiesta del pueblo asturiano; ninguna tan armónica y rica en color y alegría, quizá porque es único el cuadro que enmarca la fiesta en paisaje y ambiente y por este carácter del hombre del pueblo de Asturias, tan franco y tan noble, tan bueno y sencillo.

El pueblo de Mieres se encharca ahora en la explosión jubilosa de sus fiestas tradicionales. Se ha aquietado el pulso habitual é isócrono del trabajo, que es sustituído por la algarabía de alegría incontenible á que se entrega el pueblo trabajador, con la misma sana inconsciencia del niño en asueto. Es día de gozo en el pueblo y el hogar más humilde se bebe á ramdales la luz de optimismo que emana la fiesta. ¿Espejismo engañoso? ¿Ilusión de unas horas? Quizá... Mas, ¿hay algo en el mundo que pague la ilusión de un minuto en un alma sumida en negruras?

Asturias toda, pendiente siempre de sus pueblos trabajadores, en la faena y en el descanso, acudirá á estas clásicas fiestas mierenses en busca de *sano divertimiento* y plena de confianza, porque sabe de las atenciones de un pueblo hidalgo que se desvive por agradar y hacer grata su estancia al forastero.

EL NOROESTE, como siempre, se asocia al jubileo de este querido pueblo de Mieres, viejo amigo del alma, lo mismo en las horas gratas del holgorio que en las tristes y duras jornadas de lucha y privación.

CASA CONSISTORIAL

Con un presupuesto de ingresos de un millón ochocientas mil pesetas bien se puede ir haciendo obras, urbanizando á Mieres, que buena falta falta le hace, pues va para varios años que tenemos calles empezadas y no se pueden terminar. Precisa nuestra Corporación sanear en un todo la labor administrativa, pues no debe olvidar que á Mieres le acechan dos peligros: de carácter nacional, el uno, el de la desgravación de los vinos, ya que por este concepto recauda anualmente 600 mil pesetas. Siendo el otro, el creado por la situación económica de Fábrica de Mieres. Si estos dos peligros que amenazan á Mieres, y uno hace tiempo que viene amonestando la economía del Municipio, no se diluyen, los años venideros serán de agobio para esta laboriosa villa. Por interés del pueblo mierense, nuestra Corporación tenía que mostrarse más interesada en los perezosos trámites que se vienen siguiendo en la citada Empresa. Tal vez cuando se recuerde sea tarde. Hay que hacer ver al Gobierno de la República el peligro que amenaza á Mieres.

ESCOBAR

RAPIDA

MIERES ESTA TRISTE...

Otros años, en un día cual hoy, lucía Mieres el traje policromado de la alegría. Día, entonces, de los mayores festejos. El pueblo trabajador, por antonomasia, rompía ese día el ritmo des u labor cotidiana. Y enmudecían las sirenas de los grupos mineros. Y cesaban las chimeneas colosales de lanzar bocanadas de humo al espacio. Nuestras calles, invadidas por un gentío inmenso, se presentaban engalanadas y se respiraba en ellas un ambiente de alegría é ilusión. Y nuestro pueblo, acogedor siempre, abría sus brazos bondadosos á los miles de forasteros que venían á confraternizar con nosotros y á gozar de los atractivos de los fesivales. Pero las circunstancias cambiaron. Nuestros festejos ya no son extraordinarios. Y Mieres, un pueblo joven y vigoroso, parece vivir ahora, como los viejos, de recuerdos.

Mieres está triste... Es azotado por el látigo de la crisis económica más aguda. Existen centenares de obreros inactivos, víctimas de esa plaga social llamada paro forzoso. Y los que trabajan, los que trabajan y no cobran, miran con intranquilidad el porvenir. Son, pues, momentos estos de angustia, de incertidumbre.

Pero yo tengo fe en mi pueblo. Mieres no puede sucumbir. Es escuela de organizaciones sindicales poderosas. Es forjador de un formidable movimiento cultural reflejado en más de catorce Ateneos. Es animador de extraordinarias manifestaciones artísticas simbolizadas en su laureado Orfeón y obras masas corales. Y hasta el deporte encuentra en el Rácing y en una veintena más de Clubs, la práctica más entusiasta. Y es, en fin, pueblo de gentes inflamadas por el espíritu de la Justicia y educadas en el culto á la Democracia.

Por eso hay que mirar con optimismo al porvenir. Y se disiparán los nubarrones agoreros del mal y un sol de bonanza y prosperidad brillará sobre Mieres. Porque así lo merece el pueblo que pone su anhelo en la cultura y cifra su grandeza en el trabajo.

L. S. A.

Junio de 1934.

Ramón F. Riesgo

CEREALES Y ULTRAMARINOS

EMBUTIDOS Y JAMONES

de primera calidad

M I E R E S

Café América

DE

Daniel Villanueva Valdivieso

Calles de San Antonio y Marqués de Comillas

MIERES (ASTURIAS)

J. BARRA REINOSO

ODONTOLOGO DE LA FABRICA DE MIERES

MANUEL LLANEZA, 36

TELEFONO núm. 31

(MIERES)

Eléctrica de Olloniego

Da toda clase de facilidades a sus clientes. Para las instalaciones dispone de una amplia red eléctrica en diferentes Concejos. Precios módicos. Es una de las mejores industrias del ramo

Viuda e Hijos de Celestino León

LA REBOLLADA (Mieres)

También esta casa dispone de un surtido comercio de ultramarinos y tejidos de todas clases, sito en LA REBOLLADA

LA VIDA EN MIERES

POR LOS NEGOCIADOS DEL AYUNTAMIENTO

¿Qué hacer para el extraordinario del día de San Juan?, nos preguntamos. Ignorando si será del agrado de los lectores porque son tantos y tan complejos los problemas que afectan á un pueblo, cual Mieres, que se aproxima á los 50 mil habitantes, y todos precisan pasar por las columnas de los periódicos para saturarlos de ambiente ciudadano. De ahí que hayamos optado por recoger unos datos de algunos Negociados municipales, de lo que durante los tres años de régimen republicano se hizo, y también diremos algo de lo que se podía haber hecho.

En orden á instrucción pública, en el pasado régimen, había una consignación de 238 mil pesetas. En el presupuesto actual se consignan 290 mil pesetas. A pesar de las lagunas que aún notamos en materia de instrucción, se ha superado en mucho al pasado régimen. Se han construído las escuelas de Vegadotos, que importa 60 mil pesetas, y el grupo escolar de Santa Cruz, 120 mil pesetas. Está en construcción el primer pabellón del de Turón, que vale 60 mil y se irá á la construcción de otros tres pabellones. Se alquilaron unos cuantos locales por diferentes pueblos del Concejo, en los que se han instalado escuelas. Se creó el Colegio de segunda enseñanza, hoy Instituto elemental, siendo muy probable que para el próximo año sea nacional.

Por el incremento que ha adquirido la Biblioteca municipal, la Corporación se vió precisada á alquilar un local más amplio y trasladar al mismo la citada Biblioteca, dando así facilidades al crecido porcentaje de lectores con que cuenta.

En el orden sanitario, se llevó el alcantarillado á los barrios de Requejo, El Peñón, La Beforga y Bazuelo, invirtiendo en los mismos 50 mil pesetas. Del manantial de la «Maruxera» se llevó el agua al pueblo de Ablaña, invirtiendo en esta obra 100 mil pesetas. En la traída de aguas al Cadavao y otros pueblos limítrofes, se emplearon 50 mil pesetas. En la actualidad se está llevando á cabo la importante traída general de aguas, siendo su coste de tres millones y medio de pesetas, que se obtuvieron por empréstito con el Instituto de Previsión. El Ayuntamiento amortizará el empréstito en trece años.

Uno de estos días, darán comienzo las importantes obras del Muelle, siendo su costo de 450 mil pesetas. En caminos vecinales se invirtieron: 40 mil pesetas, en el de Santa Rosa, cámino terminado; 30 mil en el Riboso, tampoco terminado; 60 mil, en el Viesca, estando terminados dos trozos, faltando el tercero.

También se llevó agua á los pueblos de Tabliado y Cuarteles, y se han construído lavaderos en diferentes pueblos.

A la vez que anotamos estas importantes mejoras llevadas á cabo por la actual Corporación, no podemos pasar sin anotar algunos de sus errores, tales como el impuesto á los canalones y rótulos; la reciente plaza de gestor, cuando entendemos tiene empleados bastantes el Ayuntamiento, y administrado por él este departamento, podía darle pesetas. En coches y gasolina, así como en comisiones á Madrid, se gastan excesivas cantidades, y á la postre nos encontramos con obras empezadas que no se pueden terminar por carecer de pesetas.

Restaurant, Cantina del Vasco

Higiénicas habitaciones con agua fría y caliente.

CUARTO DE BAÑO

-- Teléfono número 86 --

MIERES

MINEROS

Mineros. Hombres enteros;
el corazón en la mano,
como los vasos sidreros.
Langreano,
de la Enterna minera,
de la vara de avellano
y de aquel fuente cantar
que en la noche carbonera
lleva el Nalón hacia el mar:
«Soy minero, soy minero,
soy minero y aldeano,
y la moza que yo quiero,
huele á tomillo temprano.»
Suerte en el amor, hermano;
hermano mío y del oso,
que también es asturiano;
que independiente y rumboso,
recorre el monte bravío
y, en el buen tiempo lozano,
caza la Luna en el río
para los niños del llano.
Mineros, hombres enteros
que van á la bocamina
con los últimos luceros
y la niebla en la boina,
en tanto que en la colina
que aun vela el amanecer,
hay una luz mortecina,
un hijo y una mujer:
¿Habrá hoy desgracia en la mina?
Mineros,
hombres enteros
sobre la noche del tajo,
que al golpe de las piquetas,
sacan de abajo, de abajo,
el buen pan de los hogares,
la luz de las negras vetas,
el humo que va en los mares,
la canción de otros senderos,
el verso de los poetas
y el oro de los banqueros.
¡Mineros, hombres enteros:
con mi canción,
por vuestros pechos mineros,
alzo un «vaso» de León.
¡Compañeros!
¡Por ese gran corazón
que tendéis por los senderos,
tan ancho como el Nalón!

Alfonso CAMIN

Laboratorio Castillo

FUNDADO EN EL AÑO 1916

Ingeniero y Farmacéutico Químico

Catedrático de Química

Orina - Esputos - Heces - Sangre

Corrida, 42.—Teléfono 14-24.—GIJON

CASA DE ALFREDO VAZQUEZ

Figaredo

Tueste diario de café

Servicio a domicilio

Comestibles y Cereales

ATENEO POPULAR

'GRUPO AMIGOS DEL ARAMO"

Hace pocos meses tuvimos el honor de ocupar la tribuna del Ateneo de Turón. Con tal motivo, y después de la «charla», compartimos amigablemente con varios entusiastas é inteligentes directivos del mencionado Ateneo. Giró la conversación sobre las diferentes actividades que puede abarcar un centro cultural y coincidimos en la escasa atención que se dedica al estudio de la Naturaleza, en algunos Ateneos de Asturias, á pesar de ser nuestra región la que *por múltiples* circunstancias debiera de ser la que diese el ejemplo á las restantes que constituyen el llamado suelo patrio.

Efectivamente, hasta el presente poco se ha hecho en este respecto. Por lo que se refiere al Ateneo de Mieres varias tentativas conducentes á encauzar y desarrollar el estudio de Natura, por medio de excursiones culturales, de lecciones en la montaña, etc., fueron frustradas. Sin embargo, tenemos fundados motivos para creer que, este mismo verano, numerosos ateneistas se proponen desplazar sus actividades en armonía con nuestros deseos.

El primer paso ya está dado. Se ha constituído el llamado «Grupo de amigos del Aramo». Los propósitos que abriga su Comité directivo no pueden ser, por el momento, mejorados. Tiene en estudio la visita á Peñaubiña, á Picos de Europa y á multitud de sitios más que, por sus encantos, merecen ser estudiados y conocidos. En todas estas excursiones, y, aprovechando los momentos de descanso, se darán charlas sobre la estratigrafía de los terrenos que se visitan, sobre su belleza, paisaje, etc. etc.

Lo que se puede llamar médula de todos estos propósitos es el proyecto de permanecer la primera quincena del mes de agosto en las cumbres del Aramo y en donde se darán lecciones diarias que versarán sobre diferentes disciplinas.

Con todo esto el Grupo pretende, á la vez que fomentar el cariño y la afición á la montaña, dando á conocer sus bellezas, el procurar que el organismo se sature de aire puro, de sol, de agua cristalina, sin contar con las inquietudes estéticas que despierta la contemplación de rincones admirables.

Es de desear que no se malogren tan sanos propósitos. Para que así sea, todos los componentes del Grupo deben de estar dispuestos á vencer toda clase de obstáculos y la directiva del Ateneo debe, también, por su parte, estimular á todos los ateneistas para que entre ellos se incremente esta clase de disciplina que nos ocupa, con lo cual nuestro centro cultural llegará á adquirir el arraigo que todos deseamos y que por su labor tan dignamente merece.

A. Martín-Fernan

Casa Valerio

GRAN RESTAURANT

Café exprés. Sidra superior.

Mariscos todos los días.

VISITELA Y SE CONVENCERA

Pi y Margall y Guillermo Schultz

Teléfono núm. 107

MIERES

LUIS A. DIAZ-SAMPIL

Abogado-Procurador

LA VILLA-MIERES

Café Carolina

:: Exquisito café express ::

con máquina modernísima

LICORES DE LAS MEJORES MARCAS

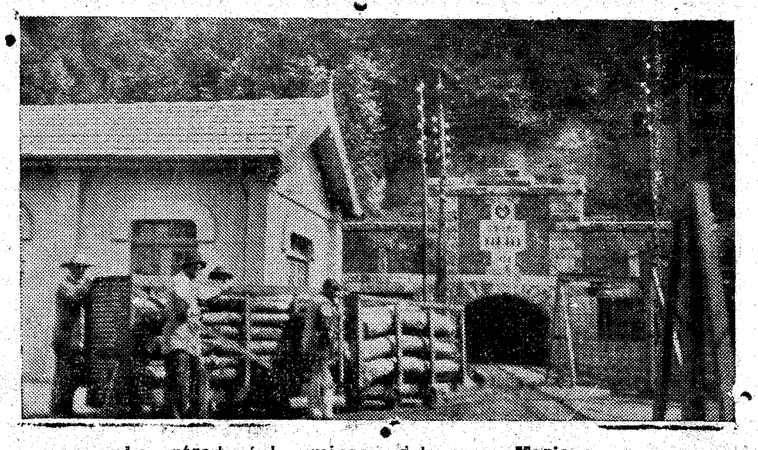

La entrada á las minas del grupo «Mariana»

IMPRENTA DE MIERES

M. BÁRCENA SORDO

G. Hernández, 2 - Teléfono 13

Especialidad en estados para oficinas y trabajos comerciales - Libros rayados - Librería - Menaje para escuelas - Objetos de escritorio y dibujo

Encuadernación - Bolsas

COMESTIBLES FINOS

La mejor y más barata en este ramo - Se regalan fotografías de "Las Bellezas de Asturias" - Teléfono 46 - MIERES

CASA-SOLUTOR

DE SAN JUAN, EN MIERES

¡NUEVA LUZ!...

Mieres, la villa industrial, va á celebrar sus fiestas anuales. La villa trabajadora, algo ensombrecida por la crisis social, pretende recobrar la calma y olvidar el dolor de las injusticias sociales. El capitalismo que «opera» en la villa de Teodoro Cuesta, ha sembrado la tragedia del "simun" en el desierto. Su zarpa cruel cayó sangrienta, sobre las espaldas del pueblo productor. Sudor y lágrimas, odio y luchas de clases; aspiraciones de liberación social. Todo esto anida y crece en la villa industrial, tan rica y tan sumida en la miseria. Fábrica de Mieres, nido de serpientes venenosas, que con su aguijón punzante, tienen en contínua zozobra al pueblo que produce, al pueblo que despierta.

Fiesta en la villa, privilegios y hambre: alegría y tristeza. Fuego en los pechos juveniles, luz en los ojos de las mujeres modernizadas tipo "vampiresas». Discrepancias ideológicas, oscuridad que se disipa, mañana que se acerca... Luz, luz rojiza que ilumina las minas, que ilumina las fábricas.

Nueva luz, en las verbenas de San Juan, nueva luz, en los cerebros juveniles, nueva luz que señala el camino del pueblo que sufre, del pueblo que rie, del pueblo que despierta. Nueva luz, con destellos de liberación social.

Sabino Menéndez

Peña Rubia, 23-6-1934

Beba el mejor refresco
Tri Naranjus
Unico natural de jugo de naranjas

ALMACENES DE VINOS DE TODAS CLASES
Viuda de Elías Orejas Suárez
Calle de Manuel Llaneza, 26
— MIERES —

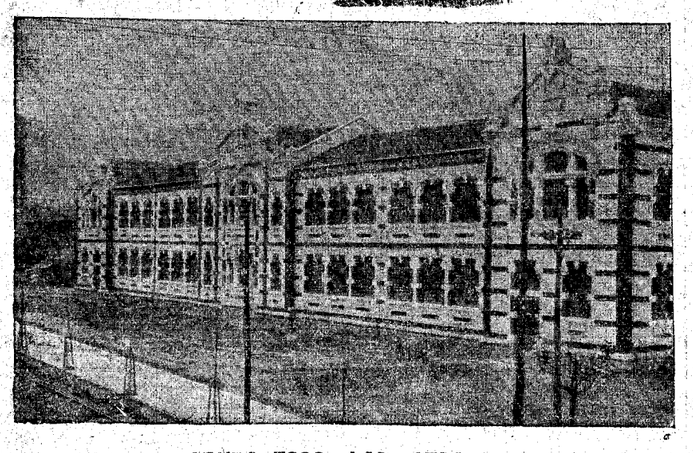

GRUPO ESCOLAR «SELA»

"EL GUADARNES"
Benedicto Palomar Arribas
MIERES
Guarnicionería y Talabartería Paquetería y Lanas lavadas para colchones :-:- Taller de Confecciones y Reparaciones en cuero y lona :-: Se hacen toldos para fachadas.

Doctor Manuel Morate
MEDICINA Y CIRUGIA
Asistencia á partos
CONSULTA: de 11 á 1 y de 3 á 5
Teléfono núm. 66
LA PASERA
(MIERES)

LAS SOCIEDADES DE MIERES

EL RACING CLUB

No es el Rácing Club de Mieres una sociedad cualquiera; no se trata en él, de un club de esos inominados que son tan solo un sumando más, en la suma de filiales de la región, no. El Rácing Club de Mieres por su especial condición en lo organizador, muy próximo á lo perfecto, merece destacarse como se destaca, como un verdadero valor «estrella», entre las agrupaciones deportivas de Asturias...

Y si el Rácing Club de Mieres es con relación á la tierra de Pelayo, una entidad con tratamiento, no presumamos decir—el lector lo debe suponer—lo que es y representa en este Mieres de su radicación. El Rácing, es en Mieres, con el notabilísimo Orfeón, el duelo popular y querido, del que los indígenas, por imperativos raciales y atávicos, se sienten orgullosamente entusiastas.

El Rácing que ha sido un primera categoría con todos los honores, se vé hoy sumido en la penumbra de la segunda, merced á una disposición escandalosamente arbitraria, que dictó la Federación Regional—lo hemos dicho y no nos cansaremos bastante de repetirlo—cuando nuestro equipo acababa de subir el fuerte «sprint» del campeonato regional, en el que había perdido el subcampenato, por el «goal average». En su lugar fué colocado, consumando la injusticia más grande que recuerdan los siglos, la fusión del Fortuna y el Unión Deportivo Rácing, ambos muy por bajo en la tabla puntuatoria, que nuestro bravo equipo... Es él inolvidable favor que deben al supremo organismo, cuantos en Mieres—que son unos pocos—entienden en estos menesteres del fútbol. Allí fué enchiquerado, y allí sigue, por circunstancias desgraciadas, que no sería para nosotros grato enumerar.

Sin embargo, los que románticamente nos hemos impuesto la tarea de luchar por y para el Rácing, denodadamente, contra los elementos incluso, no hemos cedido al propósito de devolver al club, el puesto robado, y si no es más pronto, será apurando el cáliz de la paciencia, algo más tarde, pero nuestro representante irá de nuevo á la división de honor. Allá irá, porque estamos dispuestos á no tolerar más «guillotinas», nosotros y... ese caudal generoso de aficionados que nos sigue.

Una mala pasada se anula con una gracia oportuna. No haría nada de más la Regional, si meditando elevase á «su sitio» en la primera categoría, al Rácing Club de Mieres; mas ya sabemos que no debemos ir tan lejos en nuestro sueño, como el hambriento del cuento, aunque debemos conservar para nosotros cierta esperanza, en que sean los hados, quienes les toquen el corazón; ¡oh, qué bien conocemos el gesto que harán al leer esto, los magnates del bastón de mando!

No se dirá que somos egoístas. Propugnamos tan solo porque se nos reponga donde nuestro derecho exige... ¡es bien poco pedir!: que se nos eleve de condición, borrando la tremendal puñalada anterior... ¡casi nada!

Así hecho, habría sonado la hora de llevar á efecto la construcción del nuevo campo y otros proyectos muy interesantes que dormitan, plácidamente, esperando una mejor ocasión, para brotar...

Por Mieres, pueblo culto, hospitalario y deportista hasta la exageración; por la afición numerosa y entusiasta y por el mismo Rácing, redivivo ejemplo de sano deportismo «amateur»..., Ahí queda eso.

Y una vez más, hemos colaborado en el extraordinario de fiestas; debe de ser una carga con todo el carácter vitalicio, que ustedes quieran, pero... ¿nosotros siempre...?

Que todo sea por nuestro amado Rácing.

SEXGUI

AGENCIA FUNERARIA
Pompas Fúnebres
Gran Carroza Fúnebre Automóvil
R. Fernández
LA PASERA
MIERES

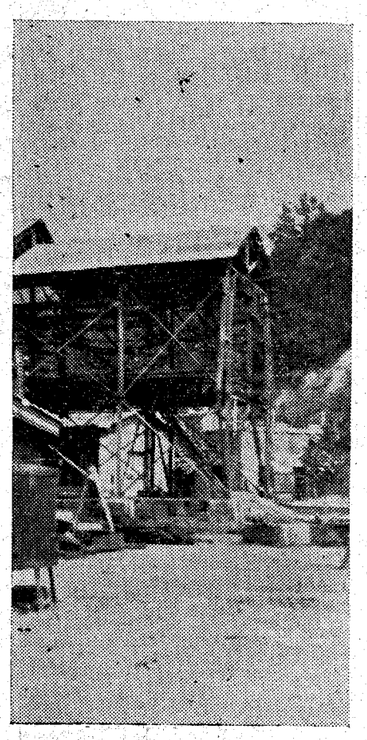

Montacargas del tranvía aéreo de Barredo á Corujas

CASA URBANO

He aquí uno de los establecimientos que por sus excelentes servicios es objeto de la preferencia del público mierense. Por eso no podía dejar de ser mencionado en una edición dedicada á la simpática villa de Mieres, con motivo de sus tradicionales fiestas de San Juan.

CASA URBANO ofrece al público un servicio de Restaurant que no se puede mejorar, al frente de cuya cocina está la propia dueña, sobradamente conocida en estos menesteres. Además cuenta con un Bar donde se expenden bebidas de las mejores marcas, y en él siempre encontrará el público la mejor sidra, procedente de los lagares de mayor fama.

De muy antiguo es la CASA URBANO un establecimiento de los más populares de la localidad, y en sus locales son numerosas las tertulias de mierenses y forasteros, que también sienten predilección por esta acreditada Casa.

Funeraria PIÑERA - Funeraria PIÑERA - Funeraria PIÑERA
" PIÑERA - " PIÑERA - " PIÑERA
" PIÑERA - " PIÑERA - " PIÑERA
" PIÑERA - " PIÑERA - " PIÑERA
" PIÑERA - " PIÑERA - " PIÑERA
" PIÑERA - " PIÑERA - " PIÑERA
" PIÑERA - " PIÑERA - " PIÑERA
Servicio Permanente - Carrozas Autofúnebres
Teléfono 170 - MIERES

CALLE DE MANUEL LLANEZA

Autos de alquiler
DE
Aurelio y Luis Castaño
Servicio esmerado.
Coches de siete plazas.
Teléfono número 9
MIERES

'La Escolar'
PAPELERIA Y
OBJETOS DE ESCRITORIO
Capitán Galán
Teléfono 74
Mieres

Para
MUEBLES
"Casa Alonso"
MIERES

Bodega Castellana
VINOS
AL POR MAYOR
Victorino Ordóñez Alvarez
LA VILLA
Teléfono 59
Mieres

Mercado cubierto y Plaza de Pablo Iglesias

Panadería "LA MODERNA"
PAN DE LUJO
ISAAC POSADA TRAPIELLO
Teléfono 44 MIERES (Asturias)

Casa de comidas y bebidas
DE
Teodoro Pérez
Manuel Llaneza (frente al Vasco)
LICORES DE TODAS CLASES
VISITENLA Y SE CONVENCERAN.

Luis de Aldecoa González
Odontólogo
Sociedad Hulleras del Turón y Fábrica de Mieres
Calle Pablo Iglesias
Teléfono núm. 67
MIERES

Las fiestas alicantinas

(POR TELEFONO)

Transcurren brillantemente

Madrid, 23; 12 n.

En Alicante continúan con gran brillantez las fiestas, habiendo enorme afluencia de forasteros.

Esta tarde llegó Martínez Barrio procedente de Murcia, que se negó á hacer declaraciones.

En la Plaza de Toros se efectuó el desfile de la Comisión de Fogueras y bellezas regionales actuando 35 bandas de música.

El alcalde de Orán, entre aclamaciones entregó á la banda de Alcoy la medalla que le otorga aquella ciudad.

De los crímenes de Posada de Llanes

Ha quedado cerrado el sumario

Nuestro corresponsal en Llanes, nos comunica que, después de dos meses de incesantes actuaciones, ha sido cerrado el sumario incoado por el Juzgado de instrucción de aquel pueblo, con motivo del doble asesinato registrado en Posada de Llanes, en el que fueron víctimas el cura párroco don Luis Balbín Victorero y su ama de llaves, doña Vicenta Alvarez.

El juez especial y los agentes de Vigilancia que le auxiliaron en las gestiones para el esclarecimiento del repugnante hecho, han regresado ayer mismo á Gijón y Oviedo, respectivamente.

De la actuación de estos elementos sólo puede decirse que ha sido de gran actividad, celo y competencia, no pudiendo achacarse á ellos el que este apasionante sumario haya tenido que darse por concluso sin haber sido detenidos los autores materiales del hecho.

DEL EXTRANJERO

(POR TELEFONO)

Madrid3 2, (v. h.)

Rumania

Llegada de Barhou

Ha llegado á Bucarest el ministro de Negocios Extranjeros de Francia, Barthou, siendo recibido por las autoridades y aclamado por el público.

Francia

Incidentes en un hipódromo

En Longchamps, durante las carreras de caballos de esta tarde, el público de la entrada general exteriorizó su disgusto por habrse anulado la salida de dos caballos favoritos, sin previo aviso.

Invadió a pista y ocasionó destrozos, teniendo que intervenir la Policía y la gendarmería, que restablecieron el orden.

Los daños son importantes.

Norteamérica

Nueve niños graves á causa del hundimiento de una casa

En Chicago, á consecuencia de las lluvias, se ha humidido una casa que estaba en ruinas, donde jugaban doce niños.

Tres cgraron huir y los restantes quedaron enterrados, siendo extraídos con heridas graves.

Suiza

Laboriosa sesión de la Conferencia del Trabajo

En Ginebra la Conferencia del Trabajo aprobó por 80 votos contra 8 el proyecto relativo al convenio de paro forzoso.

También se aprobó una recomendación sobre el seguro contra el paro con diferentes fórmulas para ayudar á los parados.

Después continuó la discusión sobre el proyecto semanal de 40 horas de trabajo.

Luego se procedió á la renovación de cargos en el Consejo administrativo de la Oficina Internacional de Trabajo y para los puestos gubernamentales no permanentes fueron elegidos los representantes de España, China, Polonia, Filandia, Argentina, Checoeslovaquia, Brasil y México.

LOPEZ de HEREDIA - Los mejores Vinos Finos de Mesa

NOTAS DEPORTIVAS

HOY SE JUEGA EN EL MOLINON EL PRIMER PARTIDO FEMENINO DE HOCKEY

Hoy, en el Molinón, partido de hockey

Mucho más interés del que esperábamos ha despertado el partido de hockey que esta tarde se celebrará en El Molinón, á beneficio de las familias de las víctimas de la catástrofe de Pola de Gordón.

La Agrupación Deportiva Femenina presenta su equipo al público gijonés en este match que ventilará con la Unión montañesa, anticipando su salida á la palestra en su deseo de contribuir á aliviar la situación de unas familias necesitadas.

No nos cansaremos de insistir en recomendar al público la asistencia al Molinón, en la seguridad de que se pasará muy bien la tarde. Y todo por poquísimo dinero, porque el precio de la entrada—1,25 pesetas— no puede ser más módico.

Al Molinón, pues, todos.

Alineaciones y otros detalles

La demanda de localidades para presenciar el encuentro de hockey que se celebrará esta tarde en El Molinón entre los equipos femeninos de Santander y Gijón, hace presumir que nuestro campo de deportes registre uno de sus mayores entradones.

A las nueve de la noche de ayer, y acompañadas de algunos entusiastas santanderinos, llegaron á Gijón las «equipiers» de la vecina región. En el hotel Madrid, donde se hospedan, fueron saludadas por las jugadoras gijonesas.

El equipo de hockey, de la Agrupación Deportiva Femenina, que esta tarde se presentará en el Molinón en lucha con el de la Unión Montañesa de Santander

(Foto Klark).

La alineación del team forastero, será la siguiente: Carmina Cañedo, María Luisa Morán, Beatriz Zubiaga, Teresa Aldazabal, Pilar Morán, María Luisa Arias, Margarita Campos, Celina Zubiaga, Petrita Cuesta y Pilar Aldazabal; suplente, Candela Echevarría.

El equipo gijonés será el siguiente: Lourdes Artime, Maruja Plaza, María Jesús Martínez, Santi Martínez, Angeles Buznego, Julieta Martínez, Pepita Ceñal, María Luz Nachón, Marina Pardo, Silvia González, Elisa Granda y Argentina Sánchez.

Arbitrará el señor Trueba, de Santander y de liniers actuarán dos jóvenes asturianos.

El encuentro entre la Unión Montañesa de Santander y la Agrupación Deportiva Femenina de Gijón, dará comienzo á las cuatro de la tarde, y las taquillas del campo se abrirán á las dos.

En Gijón

Rumbo á Méjico

Anteayer embarcaron en el vapor «Sierra Ventana» los expedicionarios mejicanos que vinieron á Europa con motivo de la celebración del Campeonato del Mundo.

En nuestra tierra pasaron varios días, y marchan encantados y agobiados por tanto obsequio y agasajo como recibieron.

No sería difícil que de esta visita surgiera otra de futbolistas asturianos á Méjico.

El Spórting á Santander

Ayer tarde salieron para Santander en automóvil los jugadores del Sporting, y esta tarde actuarán en el Campo de Sports del Sardinero frente al campeón de Cantabria, en partido amistoso.

Partidos, convocatorias, retos, etc.

El reserva de la Pandilla del Llano ruega á sus jugadores se presenten, á las diez, en La Campona, para jugar con el Callejón.

—Se ruega á los jugadores del Club Atlhletic Arenal y á los acompañantes, estén á las doce y media en el sitio de costumbre para trasladarse á Cudillero con objeto de contender en partido amistoso con el titular de aquella localidad.

De llave

Sociedad «La Aleta»

Esta Sociedad convoca á junta general para hoy, á las once de la mañana, para tratar del almuerzo concedido con nosotros por la Federación Llavística. A ella pueden asistir todos los socios de las Sociedades llavísticas de Gijón.—La Directiva.

Excursionismo

Gijoneses en Santander

Un grupo de socios del Ateneo Agrario de Villar, salieron en las primeras horas del día de ayer en dos autocares del garage Gil, de Gijón, para Santander, adonde llegaron, sin novedad, según telefonema que han tenido la atención de enviarnos.

Alpinismo

Peñacastil S. E. A.

Mañana, lunes, es el último día que queda abierto al público en los salones del Ateneo, el interesante Salón de Fotografías de paisajes de Montaña, por lo que se advierte al que todavía no lo haya admirado.

De bolos

Del Campeonato Local

Hoy, á las tres de la tarde, en las bolleras de Angelín Llana tendrá efecto una interesantísima partida del Campeonato Local de bolos, en la que contenderán «La Bolística» y «La Unica», dos Sociedades que por su historial y su amor al deporte regional, siempre que juegan son motivo de la máxima admiración, que hoy se convertirá una vez más en verdadera manifestación de cariño y estímulo por parte de sus respectivos incondicionales.

En las mismas canchas de «La Bolística», habrá un extraordinario concurso que empezará á las diez de la mañana y terminará á las ocho de la tarde.

Ajedrez

Con objeto de fomentar la naciente afición al ajedrez en el Ateneo de Candás y atentamente invitados por la Directiva del Grupo Ajedrecista de aquel centro cultural, hoy, domingo, se desplazará un equipo de seis jugadores de la serie C, pertenecientes al Grupo Ajedrecista de nuestro Ateneo.

Al mismo tiempo, un destacado jugador de la categoría A, dará una sesión de doce ó catorce simultáneas.

En Ciaño (Langreo)

Retos

«El Unión Deportivo», de Ciaño, reta á todos los equipos de su categoría, especialmente al «Torreón del Condado», de Laviana; á «La Estrella» y al «Hispania», de Turón; al «Mieres F. C.», y á «Los Once Rojos», de Laviana.

También comunica al «Hércules», de Gijón, que tenga á bien contestar á la carta que se le ha enviado, y al «Moreda F. C.» rogándolle conteste si juega el día 8.

Contestación, á Nicanor F. Llanera, Ciaño (Langreo).

(POR TELEFONO)

Madrid, 23; 12 n.

La Vuelta Ciclista á Cataluña

La etapa de ayer

Hoy se ha corrido la novena etapa de la vuelta ciclista á Cataluña, Figueras-Tarasa, 165 kilómetros.

La llegada á Tarasa se efectuó con dos horas de retraso, por haber salido de Figueras bastante retrasados.

La carrera se llevó á un tren lentísimo, pero á la salida del pueblo de Navata, los corredores Romanati, Nicolau y Montes, escaparon logrando sacar diez minutos de ventaja al pelotón.

Al descender del collado, Nicolau alcanzó á Romanati, llegando ambos juntos á la meta, y en los últimos kilómetros Cañardó logró alcanzar alguna ventaja.

La clasificación fué: Nicolau, seis horas y 28 minutos; Romanat, Cella, Cañardó y Couriet.

Después de esta etapa, la clasificación general es: Rogosa, Delgot, Cella, Cañardó y Ginet.

¡Pum!... ¡Se cayó!

¡Otra rozadura, más lloros, nuevos desvelos! — Sea precavida. — Tenga siempre a mano un tubo del antiséptico, calmante y cicatrizante

BALSAMO BEBE

Concesionario: FEDERICO BONET
Apartado 501 — Madrid

GIJÓN AL DÍA

Gracias

Doña Consuelo Vigil Trabanco, esposa de don Severino Menéndez Canal (que en paz descanse); sus hijos, padres, hermanos, padres políticos y demás familia, nos ruegan demos las gracias en su nombre á cuantas personas se dignaron concurrir á la conducción de su cadáver, acto verificado en la tarde de ayer al cementerio de Fano.

También nos ruegan hagamos constar que por omisión no aparecieron en la esquela mortuoria los nombres de sus hijos Tita, Manuel y María Felicita.

Acuse de recibo

Atentamente enviados por sus editores, hemos recibido varios portfolios de «Verano de Gijón 1934», revista muy bien editada en la imprenta de los Sucesores de Pallacio.

Viene el portfolio profusamente ilustrado con fotografías de Gijón y su playa, así como con interesantes artículos y orientaciones para el forastero.

Muy agradecidos por el envío.

Multas

Por el alcalde en funciones se impusieron ayer las siguientes:

De 25 pesetas á un industrial de la calle Uría, por arrojar basuras cerca de la Avenida del Muro; al conductor del automóvil O-8514, por desobedecer las indicaciones de un guardia de tráfico y al del O-5196 por ir en dirección contraria á su marcha en la Plaza del 6 de Agosto.

De 10 pesetas al dueño del automóvil O-3379 po pasar por el Paseo de San José, estando prohibido y al del O-8564 por ir con el escape abierto por la calle de Blasco Ibáñez.

Farmacias de turno

Las que estarán hoy abiertas al servicio público, son las siguientes:

La de la señora viuda de Ozalla, calle de Pí y Margall, y

La Farmacia Mata, Plaza del Capitán Galán.

Decomisos

Los veterinarios municipales, procedieron ayer al decomiso y destrucción de 36 kilos de pescado que no se hallaba en condiciones de consumo.

—:-:—

CASA FANJUL

SANTA ROSA

Vermú con tapa especial :: Comidas, meriendas. Gran variedad de platos.

Sidra, la mejor de CORZO

—:-:—

Vigor,
Energías,
Músculos de acero,
usando el tónico sin rival, Jarabe de

HIPOFOSFITOS SALUD

Fortalece las naturalezas endebles.
Suple el desgaste físico y mental.
Enriquece la sangre.
Impide la vejez prematura.

Aprobado por la Academia de Medicina.
Se toma en cualquier época del año.
No se vende a granel.

LAXANTE SALUD
Regula las funciones del hígado e intestino sin habituarlos.
Suave, rápido, seguro y eficaz.
De venta en farmacias.

—:-:—

¡Sidreros!

Buena ocasión, ¡Sidreros! Mañana, día 24 de junio, se espicha el famoso "Tonelón" en el lagar de Joaquín Cueva Palacio, Granda (Siero).

De este tonelón participa la Casa Alberto, de Gijón.

—:-:—

PIDA DOS CUELLOS Otis CARAS
CALZONCILLO JUST PATENTADO

RELOJERIA Y JOYERIA
Melchor Osorio
Pí y Margall, 13. Gijón
Venta de todos los artículos del ramo sin competencia.
Pago todo su valor
compra de oro, platino y brillantes

Balneario Caldas de Oviedo

Especializado en la curación de
REUMAS - CATARROS - CONSECUENCIAS GRIPALES
Libertad balnearia para la prescripción facultativa, sin refrendo.
GRAN HOTEL DEL BALNEARIO
(En el mismo edificio de los baños, estufas, inhalaciones, etc.)
Todo confort - Cocina de primer orden á cargo de acreditadísimo jefe de Madrid - Automóvil del "Gran Hotel" á las Estaciones de Oviedo - 15 de junio á 30 de septiembre.

ELIXIR ESTOMACAL SAIZ DE CARLOS (STOMALIX)

Indicadísimo en los casos de

DISPEPSIA — INAPETENCIA
DOLOR DE ESTÓMAGO — DIARREAS
ACIDEZ — DILATACIÓN y ÚLCERA DE ESTÓMAGO
VÓMITOS

y todas las enfermedades del estómago e intestinos

La vida regional

Mieres

Un funeral

El próximo lunes, día 25, y hora de las diez de la mañana, tendrá efecto en la iglesia parroquial de esta villa el cabo de año de la que en vida fué doña Pilar Menéndez Bernaldo de Quirós (q. e. p. d.), esposa de nuestro colega Maximino Suárez.

Reiteramos nuestro pésame á su afligido esposo.

S. O. M. Autónomo de Mieres

Se convoca á junta general extraordinaria para hoy, domingo, día 24, que se celebrará en el domicilio social, para discutir el siguiente orden del día:

Tratar sobre dos casos de ambigüedad en el taller de Laminación; Reclamaciones de las horas extraordinarias en los domingos para los gasistas del taller de Acero.

La reunión tendrá efecto á las once de la mañana.

Para la Dirección provincial de Obras Públicas

A nosotros llegan numerosos obreros deseando hiciéramos pública su protesta ante la prohibición de la línea de autobuses entre Mieres-Ujo. Es innegable que estos trabajadores resultan perjudicados con la citada prohibición. Estos obreros se sirven de la citada línea para ir al cotidiano trabajo y regresar del mismo.

Con la citada prohibición se les hace caminar todos los días unas dos leguas. ¿Quién sale ganando con eso? Se dice que es de rumor público que la Compañía del Norte. Nos cuesta trabajo creerlo. Pero como de todo

Celso Fernández
MATRIZ Y EMBARAZO
Profesor del Instituto Rubio (Madrid)
Diplomado en las Maternidades de Santa Cristina (Madrid), Bandelocque (París), Cirugía de la especialidad, Hospital Broca (París), Clínica Universitaria de Dresden (Alemania)
Consulta de 11 á 1 y de 4 á 6
Marqués de San Esteban, 51 - Teléfono 2811 - GIJON

Banco Español de Crédito
Capital: 100.000.000 de pesetas
Reservas: 65.208.261,45 pesetas
Sucursal de Gijón: Corrida, 48
SUCURSALES EN ASTURIAS:
Arriondas, Avilés, Cabañaquinta, Cangas de Onís, Colunga, Grado, Infiesto, Luanco, Llanes, Mieres, Navia, Oviedo, Pola de Allande, Pola de Laviana, Pola de Lena, Pravia, Ribadesella, Salas, Santa de Langreo, Tineo, Trubia y Villaviciosa
Este Banco efectúa, en condiciones excepcionalmente ventajosas, toda clase de operaciones DE
BANCA, BOLSA Y CAMBIO
Caja de Ahorros
Imposiciones desde UNA peseta.
Intereses: Tres y medio por 100.
Reintegros á la vista
Consignaciones a vencimiento fijo
A seis meses. . . . 3½ por 100
A un año. . . . . 4 por 100
Cuentas corrientes
en pesetas ó moneda extranjera
Cajas de alquiler

ESTOMAGO E INTESTINOS
ESPECIALISTA
RAMON G. COBIAN
Consulta: de 11 a 1 y de 5 a 6
Cura Sama, 7, 2.° - Telf. 2345

Laboratorio de Análisis Clínico
DE LA:
Farmacia de J. Escalera Blanco
á cargo de
FERNANDO PRENDES ESCALERA
Farmacéutico
Diplomado de la Facultad de Medicina de París y de los Laboratorios de los Hospitales Saint Antoine y Biernal de París. — Análisis completos de orinas, esputos, sangre (wáserman, heces, etc).
Preparación de autovacunas
San Bernardo, 43, y Travesía de Cabrales, 7:-: Teléfono 13-20, GIJON

César Mateo Castañón
DENTISTA
Casimiro Velasco, núm. 18, principal
CONSULTA DIARIA

AGUSTIN MONEO
Especialista en PARTOS y MATRIZ. Tratamiento del EMBARAZO y ESTERILIDAD.
Consulta de 10 a 1 y de 4 a 6
Corrida, 79, pral. Avisos de noche, por el sereno.

Laboratorio Químico Ozalla
ANALISIS QUIMICOS
Pí y Margall, 47 :-: Teléfono 17-31
en general y los relacionados con el dignóstico médico

CONSULTORIO MEDICO
Miguel Gil
ESPECIALISTA
Médico del Consulado de Cuba
Hígado — Sangre — Nutrición
Infecciones— Reumatismo — Diabetes — Anemia —
Calle de Capua y San Agustín, núm. 1, Primero, GIJON.

CONVIENE esta Sección á los señores anunciantes, por lo económico de la tarifa y por ser EL NOROESTE el periódico de mayor circulación de la provincia

ANUNCIOS ECONÓMICOS

TARIFA de precios de esta Sección: Hasta 15 palabras, CINCUENTA céntimos; cada dos palabras más, CINCO céntimos. Todo anuncio pagará 0,10 de Timbre

Monte de Piedad y Caja de Ahorros de Gijón

El próximo domingo, día 1 de julio, á las diez de la mañana, se celebrará la subasta de alhajas y efectos de los lotes vencidos en el pasado mes de mayo. Los dueños de los lotes referidos, podrán cancelarlos ó renovarlos hasta el día 26 del actual. Pasada esta fecha, podrán retirarlos el día y hora de la subasta, abonando los derechos de almoneda.

La subasta de ropas, de igual vencimiento, se celebrará el 8 de julio, siendo el último día de renovaciones y cancelaciones el 3 del mismo mes.—HIGINIO DELOR, Director Gerente.

ACEITE extrafino, puro de oliva, lata de 10 kilos, 18,60; Patatas nuevas, de riñón encarnado, 0,30; Chocolates "LA CIBELES", LOS MAS EXQUISITOS; semillas forrajeras y de hortalizas. "ALMACENES QUIROS". Teléfono 31-15.

ARROZ «El Escudo de Pego»; lo mejor que se produce en España; Semillas forrajeras, de hortalizas y flores: en ALMACENES QUIROS.

ACEITES ¿Quién vende los mejores? La Casa Gallache. Filtrado, 1,65; Refinado, 1,70 libro; Lanas merinas, nuevas, desde 35 pesetas arroba; lana de corcho, dos pesetas kilo; miraguanos de seda, 4. — San Bernardo, 89.

AGENCIA DE NEGOCIOS PIÑON, San Bernardo, 99. Reclamaciones catastrales. Altas y bajas en la Contribución.

BICICLETA, se vende, seminueva. Informarán: 14 de Abril, n.° 13, bajo.

CON POCO DINERO puede usted empapelar su casa lujosamente adquiriendo el papel en el almacén de Alberto Macías (Libertad, 39). Gijón.—Tel. 1043.

CHASSIS camión STEWART, 5 toneladas y media; libre de impuestos; véndese, buen precio. Informes, talleres Carrascosa.

DOCTOR RATO, Especialista en enfermedades de sistema nervioso; cincuenta y seis años práctica. Consulta mañana y tarde. Corrida, 63.—GIJON.

GUILLETINA Krause, 50 cms. luz, en buen estado y MINERVA pedal, véndense de ocasión. Cervantes, 4, bajo.

SE VENDE "Vippel" moderno, cerrado, patente al corriente, y varios coches pequeños, Francisco Martínez. Magnus Blikstad 31.

PELUQUERIA «LA MODELO». — Permanentes desde diez pesetas, garantizadas, por estar al frente el acreditado peluquero de Señoras, JULIAN. — Blasco Ibáñez, 51 y 53, segundo. Teléfono 10-17.

SE VENDEN dos casas, libres, en Jove, con huerta, de 9 á 13 mil pesetas. Informes: S. Reguera, 24, bajo.

VENDO piano, barato y en muy buen estado. Detalles, Luis Piñole, Capua, 1, principal.

VENDO Hupmóbile bonísimo estado. Eugenio Posada. Teléfono 88. Villaviciosa.

POR FALLECIMIENTO, véndese, barata, granja, buen negocio; gallinero 43 por 5,50 metros; casa dos viviendas, todo confort, vistas á Gijón y al mar; pajar y cuadra amplios; todo recién construído; seis vacas; caballo; doscientas ponedoras seleccionadas. Son cuatro hectáreas orientación mediodía; magnífico panorama; abundante agua potable; á cuatro kilómetros Gijón (carretera Oviedo). Teléfono 25-30.

RENAULT, 8 caballos, cuatro asientos, véndese en buen estado y barato. Informes: Tejedor, 5, bajo.

Sanatorio Santa Rita - Colloto

Enfermedades nerviosas y mentales. Dos fincas independientes para señoras y caballeros. Director-propietario: Laureano Sánchez, especialista. Teléfono 1599-3. Tranvía á la puerta. Consulta de 10 á 1 y de 3 á 6.—Reglamento á petición.

Monte de Piedad y Caja de Ahorros de Gijón

ESTABLECIMIENTO BENEFICO BAJO EL PROTECTORADO DEL MINISTERIO DE TRABAJO Y PREVISION

Se admiten imposiciones, á la vista, en la Caja de Ahorros, desde una peseta, al interés del tres y medio por ciento anual

IMPOSICIONES A PLAZO FIJO, POR UN AÑO, AL 4 POR 100

SELLOS DE AHORRO para la cancelación y renovación de pignoraciones, de VEINTICINCO céntimos, DE UNA Y CINCO pesetas.

Como esta Institución es exclusivamente benéfica, no tiene que repartir dividendo á los accionistas, y, por consiguiente, todas las ganancias que obtiene se destinan á aumentar las garantías que responden del capital de los imponentes, que por esta circunstancia alcanza este Establecimiento el máximo de seguridad.

Horas de oficina: de 9 á 12 y de 3 á 6. Los sábados de 9 á 12 y de 3 á 7.

En 5.ª plana, marítimas

hay en la viña del señor, quién sabe si la citada Empresa se encuentre metida en este asuntillo; de una ú otra forma, la Dirección de Obras Públicas debe tener en cuenta el daño que se causa á esos obreros, á los niños que de Ujo y otros pueblos limítrofes asisten al Instituto Elemental de Mieres, y ante todo al pueblo en general.

Ante esa prohibición consignamos á la vez nuestra protesta.

Sotrondio

El mal estado de una carretera

Nos ruegan los vecinos de Santa Bárbara que insistamos llamando la atención desde estas columnas, sobre el abandono en que se tiene aquella carretera en la que, como ya dijimos otras veces, existen trozos, sobre todo en el kilómetro 3, donde es imposible puedan pasar camionetas con mercancías por el mal estado del piso.

Ya pasan varios meses y aquello está como el primer día y vemos que va á pasar el verano sin arreglarlo, y una vez metidos en el invierno van á tener los pobres vecinos que buscarse otros caminos que sean un poco mejores que esa mal llamada carretera.

¡Ya era hora!

Muchas fueron las veces que nosotros llamamos la atención sobre el abandono en que estaban los retretes de las escuelas nacionales de niños y al fin ya empezaron las obras y se están arreglando esos retretes.

¡Ya era hora!

En honor de "Miss Sotrondio"

Hoy domingo, la Banda de música de este concejo, en vez de hacerlo en Sotrondio, que es donde le corresponde amenizará el paseo de la tarde en Blimea, que es donde reside la encantadora «Miss Sotrondio» y en cuyo honor se tocará la obra musical que le dedicó el joven director de esta Agrupación musical, señor Echevarría.

Dicha obra, que es un fox-trot, lleva por título «La esclava del sultán», y todas las personas que lo escucharon estos días de ensayo en la Academia, han hecho grandes elogios por lo bien que está compuesta.

Entre las muchas felicitaciones que esta tarde recibirá la guapísima Pili le enviamos la nuestra.

Onomástica

Hoy festividad de San Juan, celebran su fiesta onomástica nuestros queridos amigos, á los cuales felicitamos Juan Suárez Lamuño y Juan García Argüelles.

Audición musical

En la Plaza del Vizconde de Campo Grande, de seis y media á ocho y media de la tarde de hoy domingo, dará una audición la Banda de música, con el siguiente programa:

«Camino de rosas», pasodoble.—Franco.

«Busco en tus ojos», habanera.—Texidor.

«La esclava del sultán», fox (estreno) dedicado á «Miss Sotrondio».—Echevarría.

«El chocolate», rumba danzón.—Solar-Echevarría.

«El Niño de la Estrella» pasodoble.—Texidor.

Peña Rubia (Lagreo)

Para la Alcaldía de Langreo

Hace ya mucho tiempo que el puente llamado de Villa, ha sido destruído por las aguas del Nalón. A pesar del tiempo transcurrido aún no se ha reconstruído dicho puente, causando esto un gran perjuicio á estos pueblos.

Para enlazar con la carretera general se precisa dar un rodeo de más de veinte kilómetros, cuando sólo la distancia es de unos metros. Para conducir un cadáver al cementerio de Riaño, es necesario pasar uno de los puentes del ferrocarril del Norte. Esto resulta demasiado peligroso, ya que nuestra primera autoridad concede permiso para trasladar un cadáver sin obtener el permiso de la Compañía del Norte, y sin tener en cuenta la hora de los trenes.

Se da el caso, de que el capataz de la vía, tiene que vigilar constantemente para que no ocurra una catástrofe, que de ocurrir caerá toda la responsabilidad sobre este humilde empleado, á quien se compromete constantemente con el paso de dichos entierros.

Tenga en cuenta esto la Alcaldía de Langreo, y apresure de una vez los trabajos del puente de Villa, que tantos trastornos causa á unos y otros, y sin olvidar que puede ocurrir algún día una gran catástrofe.—**S. M.**

BARROS (LANGREO)

Una jira

Hoy domingo, día 24, organizada por el grupo excursionista del Ateneo de esta localidad, se llevará á efecto, si el tiempo lo permite, la gran jira campestre á la Peña Bobia, la cual fué suspendida el día 10 por no permitirlo el tiempo.

Con la intervención de dos conocidos oradores y clásica música del país.

Dicho grupo invita á este acto cultural á todos los vecinos de Barros, Riaño, Frieres, Hevia y demás pueblos limítrofes, así como á sus Ateneos.

¡Todos á la Peña Bobia con sus meriendas!

Nota.—La rifa que este grupo hace para sufragar los gastos de este acto, se verificará el mismo domingo y caduca á los quince días. El favorecido puede pasar á recoger el regalo en el establecimiento de Espina.

SAMA

Oficina de Colocación Obrera

Al objeto de facilitarles trabajo en las obras de la carretera de Lada á Cotonaiso, deben presentarse inmediatamente en esta Oficina, antes de las cinco y media de la tarde, los obreros siguientes:

Fructuoso Vallina Valmori, de La Felguera; Antonio Argüelles Díaz, de Sama; Aurelio González Prieto, de Lada; José Buselo González, de Sama; Manuel González Amez, de Sama; Teófilo Gómez López, de Lada; Benjamín Rodríguez González, de Sama; Manuel Fernández Fernández, de Lada; Pedro Calleja Callada, de Sama; Daniel Manguido Rodríguez, de Sama; José Pérez Gómez, de Lada; Bautista Fernández Vallina, de Barros.

También deben presentarse los obreros que á continuación se citan, sobrantes de la Sociedad Duro-Felguera:

Jerónimo Fueyo Argüelles, Benjamín González Morall, Avelino Rodríguez Pañeda y Arturo Aller Antuña, de La Felguera; Secundino Mora García y Avelino Llaneza Casal, de Sama; Plácido Baragaño Argüelles, de Lada; Sixto García Cases, de Barros.

* * *

SASTRERIA DE JOSE CASTANO

CONFECCION DE TRAJES
A PRECIOS ECONOMICOS
SAMA DE LANGREO

Valdeferreiros

Una justa petición

Los vecinos de estos breñales, nos encarecen la publicación de la siguiente instancia que han elevado á la Diputación provincial

Comprobados los extremos que se aducen, nos parece que los reclamantes tienen derecho á ser atendidos.

He aquí el escrito:

Ilmo. Sr. Presidente de la Diputación de Oviedo.

Los que suscriben, vecinos de los pueblos de Valdeferreiros, Lagina y Villaselande, enclavados en el concejo de Ibias, por sí en nombre de los demás vecinos, se dirigen á V. S. para solicitar un socorro, en metálico ó en especie, á la extremada necesidad en que se hallan.

Se trata, señor, de cuarenta familias, asentadas en lo más apartado de las montañas occidentales de Asturias, como V. S. sabe, suelo pobrísimo, sin vías de comunicación y sin medios ni lugar donde ganar jornal ninguo. Vivimos de los productos del ganado vacuno y lanar, y nos alimentamos, principalmente, de centeno, patatas y castañas.

Pues bien; este invierno empezó á nevar muy temprano, y hasta últimos de abril continuó azotándonos la nieve; los fríos fueron extremados y los campos no echaron hierbas. Durante el otoño é invierno hubimos de alimentar los ganados con los forrajes almacenados en el verano pasado. Al llegar la primavera, fría y tardía, los forrajes se habían acabado y tuvimos que dedicar á piensos nuestro propio alimento (castañas, patatas y centeno). Estamos agotados, no tenemos qué comer, ni patatas para sembrar; la próxima cosecha de centeno puede considerarse poco menos que nula; las crías se han muerto casi todas, y muchas de las madres, y nos vemos en la miseria, sin recursos y sin ánimo.

Vea V. S. si tiene manera de ayudarnos en este trance. Una sociedad civilizada y cristiana y una Diputación que nos cobra los impuestos correspondientes, no creemos que puedan, lícitamente, abandonarnos. Y esperamos que V. S. hará algo para nuestro remedio.

Valdeferreiros, 30 de abril de 1934.—(Firman tres ó cuatro vecinos de cada pueblo.)

Laviana

Banda de Música

Hoy, domingo, de ocho á diez (si el tiempo lo permite), dará su acostumbrada audición, en la Plaza de Pablo Iglesias, la Agrupación Musical de esta villa.

Carbayín

Sindicato Unico de Mineros (C. N. T.)

Se convoca á junta general ordinaria para el día 24 de junio, á las diez de la mañana, con el fin de discutir el siguiente orden del día:

Lectura del acta anterior.
Idem de cuentas.
Lectura de comunicaciones.
Proposiciones generales.

Por ser los asuntos de gran importancia, se ruega la asistencia de todos los asociados.

La Justa (Peñarrubia)

A los obreros de la colectiva

Se convoca á todos los obreros que trabajan en la contrata colectiva de La Justa á una reunión que se celebrará hoy domingo, á las diez y media de la mañana, á fin de adoptar acuerdos de gran interés.

Sección Marítima

Amaneció el día de ayer completamente nublado, transcurriendo así toda la jornada, y soplando vientos del Norte.

El mar estuvo en calma.

x x x

Al atardecer de ayer la columna barográfica señalaba 760 milímetros, con tendencia á mantenerse.

El día anterior, á la misma hora, señalaba 756'6.

x x x

El pronosticador Lambreteh, auguraba:

"Se mantendrá ó variará poco el tiempo reinante."

x x x

El telegrama recibido ayer del Observatorio Meteorológico Central, decía:

"Bajas presiones Noroeste de España, sobre Cantábrico y mar Báltico.

Altas desde Azores á Canarias.

Probable costas gallegas y cantábricas tiempo de aguaceros, chubascos y marejada.

Resto del litoral vientos de dirección variable y cielo algo nuboso."

x x x

MOVIMIENTO DEL PUERTO

ENTRADAS

Vap. Víctor, sosa, Requejada.
" Gijón, gral., id.
" Lola, id., id.
" J. G. Trevilla, rieles, Bilbao.

SALIDAS

Vap. México, gral., Ribadeo.
" Plencia 2, carbón, Lequeitio.
" Toñín, garl., Santander.
" Víctor, ladrillos, Corcubión.
" Arnlábal-Mendi, gral., Sider.
" Sotón, carbón, Bilbao.

MAREAS

De hoy: 0-15 m. y 0-43 t.
De mañana: 1-12 m. y 1-30 t.
De pasado: 2-5 m. y 2-32 t.

x x x

Al oscurecer de ayer, quedaban en nuestros puertos, los vapores siguientes:

ANTEPUERTO

Brens.

DARSENA

Zubieta; J. Conchita; Emma; Pitas; L.-Ripa; R. Espinosa; Ancieta 3; Covadonga.

FOMENTO

Rosita; Rosario; Amelia; Gaviota; Zuloaga; Castro; Rosario; Lola; Gijón; J. G. Trevilla; Goya.

EN EL MUSEL

Naranco; G. Fierro; J. Víctor; Manuel; Monchu; Suevia; San Ireneo; San Eduardo; Astillero; Cervantes; Caudal; Josefa; Capricho; M.-Faro; Landro; A. Senra; Hernani; Caranza; Magdalena; Begoña 7; Elios; Río Miera; Alejandro; Norte; Margarita; Galicia; Llodio; F. y Dolores.

Buques al turno

CARGADEROS DEL FERROCARRIL DE LANGREO EN EL DIQUE NORTE (MUSEL)

Atraque núm. 1. — (1.200 toneladas cargue diario)

A. Senra, 2.800, Barcelona; Junquera oNrte, 4.000, Barcelona; Torre.

Atraque núm. 2.—(800 toneladas cargue diario)

G. Fierro, 2.350, Motril; Felguera. Monchu, 2.350, Sevilla; Felguera.

Atraque núm. 3. — (500 toneladas cargue diario)

San Ireneo, 600, Adra; Vega. Llodio, 900, Snatander; Felguera.

Atraque núm. 4. — (400 toneladas cargue diario)

Astillero, 470, San Sebastián; Felguera.

M. Santiuste, 460, Santander; Ruiz.

Alejandro, 400, Zumaya; Gascué y Cruz.

Hernani, 420, San Sebastián; Felguera.

Caranza, 550, Cádiz; Torre.

CARGADEROS DE LA JUNTA DE OBRAS EN EL MUSEL (FERROCARRIL DEL NORTE)

Alfonso Senra, 1.800, Barcelona; Junquera.

Juan Artaza, 300, Pasajes; Artaza y Compañía.

Río Miera, 1.000, Santanded; Ruiz.

Cervantes; 214, Coruña; Suardíaz.

Norte, 1.000, Barcelona; Torre.

" A. Senra, 1.500, Barcelona; Junquera.

Landro, 140, Santa Marta; Lago.

Llodio, 600, Bilbao; Felguera.

Atraque de muelles

Ninguno.

Parque de carbones

Ninguno.

CARGADEROS DEL FERROCARRIL DE LANGREO EN LA DARSENA (GIJON)

Turno de vapores:

Zubieta, 170, Zumaya; Velasco.

San Eduardo, 300, San Sebastián; Vega.

Rosita; 140, Santander; Ruiz.

Joven Conchita, 220, Bilbao; Almacenistas.

Amelia, 150, Bilbao; Zabala.

Begoña 7, 210, San Sebastián; C. Rezola.

Manuel, 240, Zumaya; Varela.

Joven Víctor, 160, Deva; Carbones Asturianos.

Aller, 200, Zumaya; Ballesteros.

Lalín, 150, Santander; Ruiz.

R. Espinosa, 130, Ferrol; Pesqs.

Brens, 155, Santoña; Pesqs.

F. y Dolores, 220, Zumaya; Pesqs.

Galicia, 20, Coruña; Zabala.

J. G. Trevilla, 260, Santander; Ruiz.

Turno de veleros:

A. Guarda-Kúa, 160, Zumaya; Pesqueros.

San Juan, 110, Vigo; Pesqs.

Nuevo Manuel, 90, Villagarcía; Pesqueros.

Asunción, 125, Vigo; Pesqs.

N. F. del Barquero, 115, Marín; Pesqueros.

Emma, 100, Santander; Velasco.

Plencia 2, 125, Santoña; Vega.

María Dolores, 115, Santoña; Pesqs.

Orzán; 130, Vigo; Pesqs.

Dos Pérez, 80, Muros; Pesqs.

Occidente, 120, Marín; Pesqs.

Astelena, 160, Santoña; Pesqs.

Turno de gabarras:

Ninguno.

BUQUES CARGANDO CARBON

Cargaderos del F.-C. de Langreo en el Dique Norte (Musel)

Primer turno.—A. Senra.
Segundo turno.—G. Fierro.
Tercer turno.—San Ireneo.
Cuarto turno.—Astillero.

Cargaderos de la Junta de Obras Musel: F.-C. del Norte

Ninguno.

Turno de muelles

Ninguno.

Parque de carbones

Ninguno.

Cargaderos del F.-C. de Langreo en la Dársena.—Turno de vapores

Vapores: Zubieta.
Veleros: Ninguno.

x x x

Puerto de San Esteban de Pravia

ENTRADAS

Vap. Aurora, vacío, Bilbao.
" Astillero, id., Gijón.

SALIDAS

Vap. J. Girona, carbón, Bilbao.
" Aurora, id., Pasajes.

EN OPERACIONES

José María; Alberto; Marzo; Astillero

CARBON EMBARCADO AYER

2.658 toneladas.

MAREAS PARA HOY

Por la mañana: 0-17.
Por la tarde: 12-45.

Situación de vapores

NAVIERA GIJONESA

Naranco, en Musel.
Santirso, en Cádiz.

DURO-FELGUERA

Solón, en Bilbao.
V. R. Senén, en Melilla.
Sama, en Gijón.
Llodio, en Gijón.
Vicén, en Bilbao.

SOCIEDAD FABRICA DE MIERES

Mieres, en Avilés.
Numa, en viaje á Barcelona.
Mont-Seny, en Pasajes.

GUMERSINDO JUNQUERA

Luis Adaro, en Sevilla.
M. y Aurora, se espera.
G. Junquera, en Alicante.

MINAS FIGAREDO (S. A.)

I. Figaredo, en Avilés.

GUMERSINDO RIESGO

Castro Alén, en Avilés.
J. N. Osorio, en Santa Pola.

ANTONIO T. VEGA

San Antonio, se espera.
San Eduardo, en Gijón.
San Ireneo, en Gijón.

AMADOR VARELA HEVIA

Amador, en Cedeira.

HIJOS DE LANTERO

Manuel, en Gijón.
Monte-Faro, en Gijón.

NICANOR NOVAL

C. Hevia, en Vivero.

VIGIL ESCALERA

Gaviota, en Gijón.

J. FERNANDEZ RUIZ

Amada, en Vivero.
M. Santiuste, en Gijón.
Toñín, en Santander.
Magdalena, en Bilbao.
Joaquina, en Santander
Lolina, en San Sebastián.
Rosita, en Gijón.
Paco García, en Zumaya.
Espiñeira, en Foz.
Lola, en Gijón.
Gijón, en Gijón.
Prudencia, en Santander
Mariavi, en Bilbao.
Antonieta, en Deva.
Josefa-Mari, en Vigo.
Curichi, en Avilés
Río Navia, en Navia.
México, en Vegadeo.
J. G. Trevilla, en Gijón.
Conchita, en Bilbao.
M. Junquera, en Vigo.
Carmen, en Santander.

JOAQUIN VELASCO

Mina Coto, en Bilbao
Mina Piquera, en Gijón.
M. Sorriego, en Santander.
Mina Carrio, en Valencia.

PEDRO SIERRA, Consignatario

J. Artaza, en Pasajes.
Ruda, en Bilbao.
Luis Vives, en Ferrol.
José María, en San Esteban.

COMPAÑIA VASCO-ASTURIANA

María Dolores, en viaje á Barcelona.
Santiago López, en viaje á Avilés.
G. Schultz, en Avilés.
José Tartiére, en Avilés.
Pepín, en San Sebastián.

VIUDA DE LUIS CASO COBOS

L. C. de los Cobos, en Avilés.

FEDERICO FIERROS

Ita, en viaje á Avilés.
G. Fierro, en Gijón.
Monchu, en Musel.
Bodón, en Bilbao.

A. ALVAREZ

Caruso, en Bilbao.
Lolina, en Santander.
Margarita, en Gijón.

Banco HERRERO.-Oviedo

Capital Pts. 15.000.000

SUCURSALES

León, Benavente, Cangas de Onís, Cangas del Narcea, La Felguera, Luarca, Llanes, Mieres, Moreda (Asturias), **Ribadesella, Sama de Langreo.**

Este Banco, establecido sobre la base de los negocios bancarios de la Casa **HERRERO Y COMPAÑIA**, fundada en 1848, realiza toda clase de operaciones de Banca y Bolsa en España y en el Extranjero

Cuentas corrientes con interés :: Cajas de Alquiler :: Cajas de Ahorros

GUIA MEDICA DE GIJON

Análisis clínicos

T. MORATO, — Martínez Abades, 4, pral. Teléfono 25-20.

Aparato digestivo

A. SUARDIAZ.—Medicina interna y nutrición (diabetes). Consulta, 11 á 1 y 4 á 6 (excepto domingos). Celestino Junquera, 1.

C. RODRIGUEZ SAN PEDRO.—Trinidad, 33. Consulta, 10 á 1.—Teléfono 14-36.

C. RUGARCIA.-Medicina Interna y Cirugía.—Pi y Margall, 19. Consulta, 11 á 1 y 4 á 6.—Teléfono 24-20.

RAMON DELOR.—Medicina interna y nutrición. Santa Elena, 11, primero. Consulta, 10 á 12 (excepto los domingos).—Teléfono 20-31.

MARIO DE LA TORRE.—Medicina general. Rayos X.—Cabrales, 75.—Consulta: 10 á 12 y 5 á 7.—Tel. 2513.

Corazón y pulmones

AMALIO R. VIGON.—Marqués de Casa Valdés, 45 y 47. Consulta, 11 á 1.—Teléfono 22-22.

CARLOS MARTINEZ.—Domínguez Gil 14, segundo. Consulta, de 11 á 1. Teléfono 34-14.

DR. EMILIO VILLA.—San Bernardo, núm. 143, pral. Consulta, 11 á .—Teléfono 12-19.

OSCAR VEGA.—San Bernardo, 107.—Consulta, 11 á 1 y 4 á 5.-Tel. 32-50.

Enfermedades de los Niños

S. LAGUNILLA. — Covadonga, 5, primero, izquierda. Consulta, 11 á 1 y 5 á 6.—Teléfono 32-20.

Garganta, naríz y oídos

DR. J. SAN MARTIN.—Capua, 24.—Consulta, 11 á 1 y 3 á 6.

DR. N. RON MAGDALENA.—San Antonio, 12. Consulta, 10 á 1 y 4 á 6. Teléfono 33-10.

DR. RICARDO CID.—San Bernardo, 105. Consulta, 9 á 1. Tel. 1317.

MANUEL MEREDIZ.—Capua, 31, primero. Consulta, de 10 á 1 y de 4 á 6.—Teléfono 30-95.

Huesos y articulaciones

L. ALVARGONZALEZ.—Uría, 60 (chalet). Consulta, d e16 á 1 y de 4 á 7 Teléfono 12-37.—Se construyen toda clase de aparatos ortopédicos.

B. MORAN CIFUENTES.—Blasco Ibáñez, 52.—Teléfono 12-47.

Medicina interna

FRANCISCO E. ORTEGA.—Nutrición (diabétes).—Instituto, 24. Consulta 11 1/2 á 1 1/2.—Teléfono 27-2.

Medici a general

JOSE COLLERA.—17 Agosto, 16. Consulta, 10 á 12 y de 4 á 6.

Oculistas

F. FERNANDEZ BALBUENA.-Consulta, de 11 á 1 y de 4 á 6, excepto días festivos.—Cabrales, 90. —Teléfono 34.15.

HONESTO SUAREZ.—Cura Sama, 8, primero (esquina á Plaza de San Miguel). Consulta, 10 á 12 y 4 á 6.—Teléfono 20-27.

P. GONZALEZ DEL RIO.—Capua, 12. Consulta, 10 á 1 y 3 á 5.-Tel. 28-27.

DR. V. BARCENA.—Corrida, 59. Consulta, 10 á 1.—Teléfono 29-37.

VICTORIANO PRENDES.—Ramón Alvarez García, 10 y 12. Consulta, de 11 á 1 y de 4 á 6.—Teléfono 32-49.

Partos y enfermedades de la mujer

DR. P. CALVO.—Menéndez Valdés, 54. Consulta, 11 á 1 y 3 á 5.—Tel. 27-37

MANUEL PEREZ VILCHES. Consulta, de 11 á 1 y de 4 á 6.—Plaza de San Miguel, 11.—Teléfono 32,52.

Piel y secretas

J. MARTINEZ DE LA VEGA.—Carmen, 30 y 32. Consulta, 10 á 12 y 4 á 6.—Teléfono 26-33.

J. ORTIZ VALDES.—Dindurra, 16.—Consulta, de 11 á 1 y de 5 á 7.

A. ZULAICA.—Consulta, de 11 á 1 y de 5 á 7.—Blasco Ibáñez, 40.—Teléfono 24-42.

Sistema nervioso y mentales

R. FANDIÑO.—Sanatorio.— Tel. 26-26 Somió. Consulta, 10 á 12 y 4 á 5.

VICENTE SUAREZ. —Especialista en enfermedades mentales.—Cabrales, 54, primero.—Teléfono 34-51.

Vias urinarias

FELIX DEL FRADE.—Martínez Abades, 26. Consulta, 10 á 1 y 4 á 7.—Teléfono 33-22.

Servicios desde el Norte de España

A CUBA Y MEJICO

La lujosa motonave de doble hélice

"ORINOCO"

saldrá el día 23 de Julio, de Santander y GIJON, y el día 24, de Coruña y Vigo, admitiendo pasajeros de las clases Primera, Turista y Tercera, para HABANA, VERACRUZ y TAMPICO.

A AMERICA CENTRAL

El 29 de Junio saldrá de Santander, la nueva motonave de dos hélices

"CORDILLERA"

con destino á BARBADOS TRINIDAD, LA GUAIRA, PUERTO CABELLO, CURACAO, PUERTO COLOMBIA, CARTAGENA, CRISTOBAL, PUERTO LIMON y PUERTO BARRIOS, para los que admite pasajeros de Primera, Segunda y Turista.

A AMERICA DEL SUR

El 17 de Julio saldrá del puerto de Vigo el moderno trasatlántico,

"GENERAL ARTIGAS"

con destino á RIO DE JANEIRO, MONTEVIDEO y BUENOS AIRES, para cuyos puertos admite pasajeros de Clase Intermedia, Tercera Camarote y Tercera Ordinaria.

Para toda clase de informes y pasajes, dirigirse a la Agencia de la Hamburg-Amerika Linie, en GIJON, calle del Marqués de San Esteban núm. 20, entlo. - Apartado 44. Telegramas: "HAPAG".-Teléfono 11-19

¡OIGA...!

Calzados para caballero. - SURTIDO COMO NADIE - Precios sin competencia los encontrará en

LA EXPOSICION

(CUATRO CANTONES)

CHAMPAGNE SAN REMIS

JULIO 31
24
Lun. LO

EL NOROESTE

DIARIO DE GIJON

TARIFA DE PUBLICIDAD en esta plana, 0,75 pesetas línea.

PRECIOS DE SUSCRIPCION
Gijón: Un mes . . . . 2,50 pesetas
Provincias: Trimestre. . 7,50 pesetas.
NUMERO SUELTO, 10 céntimos

LOS CONFLICTOS SOCIALES EN ASTURIAS

EL JURADO MIXTO RESUELVE LA HUELGA MINERA, PERO EL COMITE DE HUELGA NO ACEPTA LA SOLUCION

Informes oficiales

Me cogen—comenzó diciendo el gobernador— en un momento de satisfacción, pues acabo de recibir la noticia del Jurado mixto de que se ha llegado á formar la fórmula de solución del conflicto que se venía sosteniendo en el valle del Nalón para la cuestión del vigilante de la mina de Solón.

Antes he tenido una reunión con los vigilantes y de aquí salieron para la reunión del Jurado mixto dejando en mí la impresión de que no se dejaría esperar la salida como así fué.

—¿Sabe usted la fórmula?

—La conozco, pero no estoy autorizado para decirla.

Sin embargo, les diré que en el Jurado Mixto me anunciaron que les facilitarán nota oficiosa con el acuerdo.

En efecto; más tarde, en el Jurado Mixto se nos hacía entrega de la siguiente nota:

«El vigilante Nicasio Iglesias pasará á ser cabecero de una contrata colectiva con obreros voluntarios y con la conformidad del interesado.

—Y esta es la fórmula que da solución á la huelga?

—Por lo menos á lo que corresponde á la Empresa Duro Felguera, vigilantes y Comité Ejecutivo del Sindicato Minero Asturiano, ó sea los obreros de la U. G. T.

x x x

Cuando volvió á recibirnos, por la noche, el señor Rico, nos manifestó que los obreros de las Juntas de Obras del Puerto habían celebrado una reunión en Avilés, tomando el acuerdo de aplazar el oficio de huelga que tenían presentado para el próximo día 25, para la misma fecha del mes de julio.

Terminó diciéndonos que mañana lunes se reunirá la Junta de Economía provincial con el objeto de tratar acerca del precio del pan que ha de regir á partir de 1.º de julio.

Pro-huelguistas

Comité de Socorro del Viso (Langreo)

Lista de donativos recibidos en el mes de junio:

Recaudado por J. D. D., 362,35 pesetas; Tejerona, 28,05; Modesta interior, 147,35; Peña-Rubia, 154,30; Mosquitera exterior, 55,30; Pullo, 98,10; Candanal, 66,60; Mosquitera interior, 9,50; Cantil, 87 Donativos: José Secades, 1; Antonio Coto, 2; Maximiliano García, 2; Enrique Maneza, 2.

Recaudado Molinuco pozo, 163,65 pesetas; Barredos, 131,55; Rimaria, 135,05; Coto-Musel, 149,10; Mina el Río, 42,75; La Sota, 109; Piquera, 41,45; Fondón, 238,65; Sarriego, 36,30 donativos: Enrique Fonseca, 102 kilos de patatas.

Recaudado El Valle, 255,10 pesetas; donativos: Adolfo Vázquez, 2; Adolfo González, 2.

Recaudado Santa Bárbara, 36,20 pesetas; María Luisa, 29,3;0 Modesta exterior, 78,05; Nesprall, 37,45; Pumarabule, 71,15; M. Luisa, 48,25; La Nueva, 37,35; Pontiecu, 49,10; Llásceras (mina), recaudado por el C. Mina, 64,50; Talleres de Santa Ana, por C. Roces, 22; C. Asturianos (sexto piso), por la Sección de Otiello, 130; Mina Trechiora, 16,35; donado por Julio Sesmero, 2.

Recaudado Fábrica Mieres, 34,75 pesetas; Carbanes (escombrera, por Antonio Araújo, 6,25; donado por Angel Rodríguez, 2; recaudado C. Asturianos por la Sección de la Tejera, 75,20; idem primerpiso y lavadero de Las Cuestas, 176,15; donado por Armando Fernández, 5; idem por Panadería El Viso, 3.

Suma y sigue.

Por el Comité: Eloy Riera, Francisco Fueyo, Avelino Alvarez.

De Sama

Una nota del Comité de huelga

A los corresponsales de periódicos nos ha sido entregado en la noche de ayer el siguiente manifiesto:

«A todos los obreros del Valle de Langreo, San Martín, Siero y Laviana.

Compañeros: Hace quince días que venimos sosteniendo valientemente un conflicto originado por los mineros de «Sotón» y «María Luisa», y para realizar gestiones de solución hemos nombrado una comisión integrada por compañeros de la C N T y de la U G T, compañeros á quienes se ha dejado á un lado para procurar el arreglo, cuando ellos son nuestros genuinos representantes.

Los mangoneadores del Jurado mixto pretenden dar una solución al conflicto, que consiste en que el vigilante Nicasio Iglesias pase á ocupar un puesto de encargado en una contrata colectiva, para la que esos Jurados mixtos tratan de reclutar obreros.

Para que conozcáis las gestiones que ha realizado la comisión obrera nombrada por los obreros mineros, se os convoca á una reunión que se celebrará hoy domingo á las cinco de la tarde.—El Comité de huelga.»

DE LA VIDA LOCAL

La romería de San Juan

Con la de hoy, comienza el período álgido de las romerías del concejo.

Es la de San Juan, en la inmediata parroquia de Tremañes, de las únicas que tienen fecha fija para su celebración, y como este año corresponde en domingo, la concurrencia á ella ha de ser extraordinaria, pues á la numerosa población de todas aquellas barriadas, ha de sumarse la urbe con grandes contingentes.

Suponemos que habrá de funcionar el servicio de riego por los caminos de acceso á Tremañes.

Música callejera

No hace mucho, los ciegos de Gijón formaban una buena orquesta que al ofrecernos á diario muy agradables conciertos por las calles, contribuían al sostenimiento de bastantes familias, por lo bien que el público remuneraba á los artistas.

Ahora, no sabemos lo que habrá ocurrido, porque la orquesta se ha dividido en tantas porciones, que al desaparecer el arte, está el público sufriendo, á todas horas y en todos los sitios, un verdadero acoso con molestias de todo género.

¿Por qué no se vuelve á la formación de aquella orquesta, que era además aprovechable elemento para muchas fiestas?

Nos parece que de continuar así, será necesaria una reglamentación de esos sonidos callejeros, pues el público ya se queja de esa insistencia en perseguirle á todas horas, donde quiera que se detiene.

Inspección necesaria

En las primeras horas de la tarde de ayer, se desprendía una de las repisas de los balcones de una casa del bulevar de la calle Corrida.

Milagrosamente, dado lo concurrido del sitio, no hubo desgracias.

Según pudo advertirse, las repisas de los demás balcones de la finca corren el mismo riesgo, y es de suponer que la reparación de la siniestrada se extenderá á las demás.

Y no sobraría que se inspeccionasen otras de diferentes calles, pues las hay en bastante abundancia en seguridad dudosa.

Evitemos esos desprendimientos que amenazan la vida de los transeuntes.

Temporada teatral

Otro descanso de cine nos prepara el Teatro Dindurra.

El jueves próximo debutará allí la Compañía de comedia que regentan la excelente actriz Fifí Morano y Fernando Porredón, graciosísimo actor ya conocido de este público.

En el elenco figuran artistas de reconocido mérito, y en el repertorio obras de las de mayor éxito, muchas de ellas, estrenos, como «Cinco lobitos», el último y clamoroso acierto de los hermanos Quintero.

Será una temporada de gran lucimiento, y seguramente que no habrá de fallarle público.

El Mercado del Humedal

Poco concurrido se vió ayer el mercado del Humedal, debido sin duda á las muchas transacciones celebradas con motivo de la reciente feria de San Antonio.

Ayer se verificaron muy escasas operaciones, y se cotizaron de 45 y 46 pesetas a ternera de primera (cebo), 43-44 la de segunda (de pasto) y de 32 la de tercera, vaca vieja para el sacrificio.

Música

A mediodía de hoy amenizará el paseo de la calle Corrida la Banda de Gijón, con el siguiente programa:

«Limiñana», pasodoble; Gómez.
«Rosamunda», obertura; Schubert.
"La Tempranica" selección, Jiménez.
«Ronda española»; T. Fernández.
«Los Camposinos»; Eysler.

CURIOSIDADES

Cuándo empezaron á usarse las espuelas

La espuela empezó á usarse en la Edad Media; pues las puntas á modo de clavo que usaban los romanos en la época Imperial, no pueden considerarse como tales espuelas.

Las espuelas que llevan los caballeros normandos y sajones, presentados en la conocida tapicería de «Bayeux», son espuelas con punta cónica y cortada.

De los árabes tomamos los cristianos españoles su género de espuellas, de las cuales son excelente modelo el par que perteneció al rey San Fernando y que conserva el Museo Nacional actualmente.

En el siglo XIV ó quizá á fines del XIII, se inventó la espuela de ruedecilla, que en un principio tenía tres puntas. El primer tipo de esta clase se distingue porque el brazo que sostiene á la medalla es extraordinariamente largo, lo cual obedeció al modo especial de montar que empleaban en el siglo XIII los caballeros. Cuando éstos cargaban sobre los contrarios, se apoyaban sobre los estribos con las piernas rectas como si fueran de pie; y como esta posición les impedía doblar las piernas, era necesario aquella longitud para que la ruedecilla llegase hasta los ijares del caballo.

La cantidad de nicotina que absorben los fumadores

En cuanto á la cantidad de nicotina absorbida por un fumador, se aproxima al 5 por 1.000 del peso del tabaco quemado; los tabacos que contienen más ácido prúsico y cotidano en el humo, son los de la Habana y Levante.

La nicotina es realmente peligrosa variando la proporción que de ésta contiene el humo de la cantidad del tabaco, y principalmente con el punto en que se encuentre la combustión, hallándose dicha cantidad en razón inversa de la longitud del cigarro que aún quede por arder, siendo tanto mayor cuanto más corto va quedando el cigarro.

La verbena del Spórting

Resultó muy animado y distinguido, el festival nocturno de ayer en el Molinón.

Dieron una nota de alta simpatía, las bellas señoritas que servían en todos los puestos, lo mismo en los improvisados bares que en la kermesse y otros lugares destinados á entretenimientos.

Por su parte el bandín y la orquesta Rossi contribuyeron á que la animación no decayese hasta la madrugada, en cuyas horas la juventud se entregó á las delicias del baile.

Tuvo la verbena de ayer un sello encantador de distinción.

El Sporting, en cuyo beneficio se daba la fiesta, habrá quedado satisfecho.

La Asamblea de Mutualidades españolas

(POR TELEFONO)

La interesante sesión de ayer

Madrid, 23; 12 n.

En el Instituto Nacional de Previsión ha inaugurado su asamblea la Asociación de Mutualidades Españolas.

Aniceto Sela, presidente de la Comisión organizadora, pronunció un elocuente discurso haciendo historia de las actuaciones mutualistas y de previsión infantil.

A continuación Usabiaga pronunció otro elocuente discurso en el que ensalzó la obra mutualista y el profundo sentido pedagógico-social.

Seguidamente se procedió á visitar la exposición donde figuran trabajos interesantísimos, constituyéndose después la mesa de la ponencia primera.

Leyó su discurso en esta nueva sesión, Hueso, y á continuación hicieron uso de la palabra Alvaro López Núñez y Eladio García, proyectándose después la interesantísima película «Florida», terminando la jornada con una conferencia de Antonio Lleó sobre el tema «Sociología vegetal».»

EL SUCESO DE AYER EN MADRID

TIROTEAN UN LOCAL DE FALANJE ESPAÑOLA, RESULTANDO DOS JOVENES HERIDOS

(POR TELÉGRAFO Y TELÉFONO)

Los disparos fueron hechos desde un automóvil

Madrid, 23; 12 n.

Esta noche delante de las oficinas de Falanje Española establecidas en un hotel de la calle del Marqués de Riscal, esquina al Paseo de la Castellana, hubo un tiroteo, resultando tres heridos, uno de ellos grave.

Eduardo Gavito, de 36 años, que vive en la calle de Cruz Verde, número 14, y conductor del taxis 44.162, manifestó que en la Puerta del Sol cinco individuos le alquilaron el taxis ordenándole los llevara á Chamartín de la Rosa.

Cuando llegaron le dijeron que volviera á la Castellana y al pasar frente á la calle de Marqués de Riscal, desde el automóvil hicieron varios disparos sobre un grupo de individuos que se hallaban á la puerta de Falanje Española.

Una vez realizada la agresión amenazaron al chofer con las pistolas obligándole á que continuara la marcha con toda velocidad.

Al llegar á la calle de Santa Engracia dieron orden de parar y se apearon del coche, huyendo sin dejar de amenazarle con las pistolas.

Nuevas noticias

Aunque se dijo en principio que resultaron heridas tres personas en el suceso ocurrido en la calle del Marqués de Riscal, hasta la madrugada, y á pesar de las averiguaciones practicadas por la Policía se sabe que los heridos son dos, y uno de ellos se llama Francisco Citero y el otro José Franz, estudiante, de 21 años, empleado en el Ministerio de Estado.

Algunas personas que estaban sentadas en un banco público frente al local de Falanje Española vieron venir por la Castellana un automóvil á gran velocidad, y al llegar al edificio mencionado el coche redujo la marcha y apagó los faros.

Desde el interior gritaron mueras al fascio é hicieron varios disparos, cayendo herido Citero.

El automóvil huyó rápidamente, mientras una pareja de guardias que presta servicio en Falanje Española, condujo al herido una clínica próxima, donde le curaron.

El otro herido, Arranz, fué asistido en el Hospital de Beneficencia de lesiones calificadas de pronóstico reservado.

Un individuo que les acompañaba y que se llama José González Landín, en contra de lo que se dijo en un principio, no resultó herido.

DE SOCIEDAD

—Acompañada de su señora madre, ayer regresó de Madrid la bella y distinguida señorita gijonesa Josefina Rodríguez Rodríguez, que acaba de aprobar el sexto y séptimo años de piano y estética en el Conservatorio Nacional.

Nuestra enhorabuena á la aventajada alumna, así como á sus padres, D.ª Edelmira Rodríguez Balbona y don Higinio Rodríguez, concejal de este Ayuntamiento y querido amigo nuestro.

—Hemos tenido el gusto de saludar ayer en Gijón á nuestro estimado amigo don Jesús Argos, contratista de las obras del Doiras.

—A pasar una temporada en Pola de Gordón, ha salido ayer el alto empleado de Moreda y Gijón, don Carlos S. del Bustillo.

—Se encuentra entre nosotros el acreditado comerciante santanderino don Lorenzo Escrich.

—Pasaron el día de ayer en Gijón las bellas hijas de don Cayetano Pérez, de Colunga.

—Es nuestro huésped el distinguido médico de Valladolid, don Félix Pérez Gallego, á quien acompaña su señora.

—Ayer se encontraban en Gijón los distinguidos abogados bilbaínos don Julio Hidalgo y don Martín Aresti.

Del suceso de la calle de Eloy Gonzalo

(POR TELEFONO)

El informe de los peritos armeros.-Sepelio de una de las víctimas

Madrid, 23; 12 n.

Ante el Juzgado correspondiente informaron hoy los peritos dictaminando la diligencia efectuada en el campamento de Carabanchel en el automóvil de Alfonso Merry del Val.

Parece que en el informe admiten la hipótesis de que los disparos que hay en la portezuela del coche fuesen hechos desde fuera y no desde el interior.

Para ello se basan los armeros en las diligencias de reconstitución del hecho y en la forma en que se hicieron los disparos, coincidiendo con la trayectoria de las balas.

Hoy se verificó el entierro del joven víctima de este suceso de la calle de Eloy Gonzalo, concurriendo la juventud socialista y numerosos obreros presididos por Wenceslao Carrillo, llevando el puño levantado, señal de salud de la juventud socialista.

Carrillo pronunció un discurso en el cementerio elogiando á la víctima y seguidamente se disolvieron los concurrentes.

El español excautivo de los moros

(POR TELEFONO)

Se muesra reservadísimo

Madrid, 23; 12 n.

Dicen de Cádiz que á bordo de la motonave «Isla de la Gran Canaria», llegó procedente de Las Palmas, José González Enríquez, de treinta años, prisionero de los moros desde 1924.

Apenas desembarcó se dirigió al Gobierno civil, mostrándose reservadísimo no ampliando más el relato que hizo de su prisión y que ya es conocido.

INSTITUTO DE JOVELLANOS

Desde el 1.º de Julio queda abierto un curso de repasos durante el verano.

La matrícula de 10 a 12, en Secretaría

Choque de vehículos

(POR TELEFONO)

Cinco heridos

Madrid, 23; 12 n.

En la calle de Santa Engracia, esquina a Río Rosas, chocaron una camioneta y un tranvía, resultando heridos cinco viajeros de la camioneta.

CERVECERIA PIO

Especialidad en cervezas

"El Aguila de Madrid"

Mariscos y ensaladillas

Ante las excursiones domingueras

(POR TELEFONO)

Extremas medidas de vigilancia y cacheos

Madrid, 23; 12 n.

En los centros policíacos han manifestado que mañana domingo las autoridades adoptarán iguales precauciones que el domingo pasado en la población y en las afueras.

A las salidas de la población habrá fuertes patrullas de Asalto, Vigilancia, Seguridad y Guardia civil, que cachearán á cuantos salgan, y también se situarán patrullas de Caballería militar para vigilancia en el campo donde estén los excursionistas.

Se cacheará al regreso á Madrid, en evitación de incidentes dentro de la población, por rivalidades ideológicas entre los excursionistas.

Folletón de EL NOROESTE (302)

CORAZON DE MADRE

LA TOSCA

Por ANTONIO CONTRERAS

Publicación autorizada por Editorial Castro, S.A., de Carabanchel bajo Madrid

—¡Ellos no respetaron jamás ni á los muertos ni á los vivos!

Esto era verdad, y la joven no tuvo qué oponer; pero le espantaba pensar en lo que la marquesa acababa de decir.

* * *

Como si el recuerdo de Scarpia despertase en ella el de Emma, Flavia preguntó con interés por el estado de la otra enferma.

También preguntó por Laurencio y dijo:

—Tengo necesidad absoluta de verle.

—Mi hermano no está para ocuparse en nada—advirtió tímidamente Alicia.

—No importa. Llevadme á su presencia.

La joven la obedeció y ambas encaminaronse juntas en busca de Aconti, mientras Beatriz volvía al lado de la...

—He deseado hablar con vos, porque tengo algo importante que comunicaros.

—Decid, señora—respondió el joven—. Os escucho.

—Ante todo, sabed lo que ocurre.

Y repitió lo que había dicho antes á Beatriz y Alicia.

Después prosiguió:

—En los asuntos de que os hablo no os necesaria vuestra intervención. Otros se han encargado de hacer lo que vos debiérais haber hecho, y yo he procurado disculparos inventando una excusa.

—¡Gracias, señora!

—He cumplido mi deber de amiga. Todos creen á estas horas que sufrís una grave indisposición.

—No sé cómo responder á tanta bondad.

—Pero corréis un grave peligro.

—¿Cuál?

—Vuestro tío será uno de los primeros que entren en Roma.

—Y bien...

—Querrá veros al punto.

—Es natural.

—¿Creéis que él será tan indulgente como yo lo soy?

—Ciertamente que no.

—Pues por lo mismo he querido preveniros.

—Os repito las gracias.

—Ahora vos haréis lo que juzguéis más conveniente.

Y se retiró con Alicia.

Laurencio quedó profundamente preocupado.

—¡Abandonar á Emma!—exclamó.

—¡Nunca! ¡Aunque mi tío se enoje!

E inclinándose sobre la enferma para contemplarla más de cerca, balbució con ternura:

—¿Qué me importa todo, ni aun la vida, si mi vida depende de tí?

Laurencio continuaba junto al lecho de Emma.

Al ver á la marquesa se inmutó, y hasta pareció avergonzarse.

Flavia debió comprenderlo, pues tendiéndole la mano, le dijo afectuosamente:

—No temáis; no vengo á dirigiros reproches, aunque me sobran motivos para hacerlo. Pero me hago cargo de todo y sé por experiencia que hay ocasiones en las que nuestros sentimientos nos dominan, haciéndonos olvidar hasta nuestros deberes. Vuestro olvido disculpo, adivinando los sentimientos que lo motivan.

Laurencio estaba tan turbado, que ni acertó siquiera á dar las gracias por estas bondadosas frases.

* * *

Acercóse Flavia al lecho, examinó á Emma un instante, contemplándola compasivamente, y volvió luego á hablar á Aconti, para decirle:

CAPITULO XXX

Adiós á la vida

El resto de la noche transcurrió en medio de la mayor ansiedad para cuantos rodeaban el lecho de Flora.

La marquesa no se ausentó ya de la casita.

—Nada tengo que hacer por ahora—dijo—. He advertido que vengan á avisarme en cuanto ocurra la menor novedad. En vez de retirarme á mi casa, para esperar en ella los acontecimientos, he preferido venir á acompañar á los que sufren.

Invitáronla á descansar y ella rechazó tal ofrecimiento.

—Aún no ha llegado la hora del descanso—respondió—. Mientras haya ojos amigos que lloren yo no puedo ni debo tener un instante de tranquilidad.

Su abnegación era sublime.

Olvidábase de sus propios pesares para compartir y consolar los ajenos.

* * *

Sin dejar de participar de la angustia que á todos dominaba, Flavia seguía estando en extremo preocupada por los acontecimientos que se desarrollarían de un instante á otro, fuera de allí.

Al más leve ruido estremecíase pensando:

—¿Vendrán á traerme alguna noticia?

Y al ver que transcurrían las horas sin que nada ocurriese, decíase con inquietud:

—¿Habrán surgido inesperados obstáculos?

Nadie compartía su inquietud, porque todos tenían su atención concentrada en Flora.

La suerte de ésta era lo que más les preocupaba en aquellos momentos.

Isabel y Adolfo lloraban junto al lecho, perdida ya toda esperanza de salvación, y Beatriz, Alicia y Antonina empleaban todos sus cariñosos esfuerzos en consolar á la pobre madre.

La primera de estas tres últimas salía de vez en cuando, por breves instantes, para ir á ver á sus hijos, que dormían en una estancia próxima; pero volvía al pronto para seguir prodigando sus cuidados á la moribunda y sus consuelos á la duquesa.

También ella parecía haberse olvidado de sus propias penas, para pensar únicamente en las de los demás; también su abnegación tenía mucho de sublime y conmovedora.

* * *

En las ramas de los árboles del jardín, los pájaros empezaron á cantar, saludando con sus trinos la aparición de la aurora.

Amanecía.

Antonina abrió uno de los postigos del balcón de la estancia, y la luz del alba penetró por él, haciendo palidecer el rojizo resplandor de la lámpara.

Entonces pudo apreciarse aun mejor la tiviez del semblante de Flora.

Parecía el rostro de un cadáver.

Con los ojos cerrados é inmóvil, hubiérasela creído muerta, sin las suaves oscilaciones que la fatigosa respiración imprimía á su seno.

La duquesa temía verla volver en sí y salir de aquel sopor, porque recordaba que el médico dijo que al recobrar de nuevo el conocimiento moriría; pero, por otra parte, angustiábale el contemplarla de aquella manera, y frecuentemente inclinábase sobre ella para llamarla, diciéndole:

—¡Flora!... ¡Hija mía!...

Todo era inútil.

La enferma continuaba insensible á todo, como si su espíritu hubiese sucumbido ya, aunque su cuerpo viviese todavía.

* * *

La luz del día hízose cada vez más clara y deslumbradora, y el primer rayo del sol penetró por el balcón.

Aquel haz de luz vivísima, indeciso primero, atrevido después, deslizóse poco á poco por la alfombra, encaramóse luego al lecho, alargóse, estiróse, subió aun más y fué á posarse, al fin, en la frente de la moribunda como si la besase.

Era quizá la postrer caricia con que la naturaleza despedía á aquel ser, próximo á volver á la nada, de donde su potencia creadora lo había sacado.

Al sentir el suave y acariciador contacto de aquel rayo de sol vivificante, Flora estremecióse, como si volviera en sí.

—Cierra el balcón—ordenó la duquesa á Antonina—. El sol la molesta.

—Al contrario—replicó Flavia—; el sol parece reanimarla.

—Tenéis razón.

Y el balcón quedó abierto.

Por él veíase un jirón de cielo azul, brillante, purísimo.

Era un hermoso día.

Todo parecía sonreír gozoso, mientras un pobre ser luchaba entre la vida y la muerte, próximo á lanzar el postrer suspiro.